臺灣日日新報 夕刊
八月二日
夕刊定價一部二錢
編輯兼發行人 佐々木齊
發行所 臺北市榮町四丁目 臺灣日日新報社

酒界之王 菊正宗

現銀引渡問題
暗礁に乘上ぐ
英悉く認識不足露呈
我方一々反駁す

【東京二日發同盟】現銀問題を繞つて難航を續けてゐる日英會談現地交渉の打開の方途を發見する爲め任命された經濟小委員會は二日午前午後の二回に亙り外務次官官邸に開會され專ら英租界内に保管中の現銀引渡問題を中心に討議を行ひ、英國側委員は英租界内交通銀行に二千四百五十万元の現銀を保管中なる点に就てはこれを確認したが、これが處置に關し

一、支那は一九三五年のリース・ロス幣制改革以來銀國有制と化してゐるのであるから保管銀は重慶政府に歸屬すべきものである

一、また右現銀は英國租界から交通銀行の建物を租借した時その地下室に保管されてゐたことを發見したもので英國としては同銀の保管主は交通銀行であると認めざるを得ない

一、英國は重慶政府と英國とが敵對關係に入つたことを意味するものではない、從つて右現銀は重慶政府又は交通銀行以外の手を以て租界外に搬出されることを拱手傍觀してゐる譯には行かぬ

旨の見解を述べて我方の所見を求めた、これに對し我方は

一、北支の現銀は一九三五年の銀國有に際し北支で南送すべき銀を北支の特殊事情から南送せず宋哲元政權下の平津地方諸銀行保管委員會にて保管してゐたもので事變後冀察政權が解消し北支に臨時政府が出現するや右現銀の保管は臨時政府の津津兩市現銀保管委員會の手に移り現在に至つたものである

一、由來北支は政治經濟財政金融の各般に亙り全く特殊事情下にあり、これが結局現銀の南送を阻止したもので當時北支のみならず西南政權に於ても現銀の南送を拒否した事實もある、北支の銀は北支に歸屬することが妥當であり從つて又現に北支政權を握つてゐる臨時政府がこの所有主であることは事實の上で明かである

一、また銀の保管主も右の歷史的經過に徵するも津津兩市現銀保管委員會であることは明瞭であるからこれを適法に搬出することに就ては租界當局が兎や角申立てることは全く筋違ひである

と指摘し英國側の所論を一々反駁してこれが認識不足を痛く叱咤した、これに對し英國側は、飽くまで認識不足を蔽ひ我方の指摘した事實を認めれば當然我方の主張に賛同する外なきに至ることを恐れ故意に眼を蔽ふ態度に出で頑迷に自説を固持して讓らなかつた爲め結局委員會としては事實摘出の任務を終へ更に円卓會議の討議に待つの外なきに至つた爲め夫々委員會の經過に結果を加藤公使及びクレーギー英大使に報告することとして討議を終つた、かくて銀搬出問題は重大な暗礁に乘上げ前途逆睹しがたき情勢を誘致するに至つた

治安問題は本極り
英の回訓到着を俟つて

【東京二日發同盟】二日午後の日英會談治安警察問題に關する小委員會は若干の点に就き尙英側は難色を示せるも既に重要なる部分に就ては諒解濟なので一應實質的討議を終了、問題に對する小委員會の討議を打切り日英雙方代表は治安警察問題に關する會談の結果を報告し夫々政府の意向を求め英側の回訓到着を俟つて円卓會議を開き本極りとなすことに決定した

臺灣軍關係の進級
陸軍定期異動に伴ふ

八月一日發令陸軍定期異動に伴ふ臺灣軍關係の進級は左の如く發表された

任步兵大佐 步兵中佐 岡本千城
同 同 岡田梅吉
任砲兵大佐 砲兵中佐 飯島莊夫
任砲兵中佐 砲兵少佐 城戸俊一
任步兵中佐 步兵少佐 武滿伸郎
任步兵少佐 步兵大尉 高浦篤作
任砲兵少佐 砲兵大尉 田中秀男
同 同 小今井隆
任藥劑少佐 藥劑大尉 中野義孫
任步兵大尉 步兵中尉 松本義雄
同 同 木塚良一
任軍醫大尉 軍醫中尉 高尾 毅
任步兵中尉 步兵少尉 堤 敬一
任砲兵中尉 砲兵少尉 坂野良作
任軍醫中尉 軍醫少尉 錦織直木
同 同 大城堅一
同 同 久田友順
任步兵中尉 步兵少尉 沼田安之
同 同 加藤義一
任步兵大尉 步兵少尉 堀野利助
任砲兵大尉 砲兵中尉 堀江欽之助
任砲兵中尉 砲兵少尉 諸江繁吉
同 同 金澤俊雄
同 同 千石敏市
任工兵中尉 工兵少尉 南雲繁吉
任主計中尉 主計少尉 佐藤豐治

在外武官更迭

【東京二日發同盟】陸軍定期異動に伴ふ在外武官の更迭は二日官報をもつて左の如く發表された

獨逸國在勤帝國大使館附武官 陸軍少將 河邊虎四郎
兼補洪牙利國在勤帝國公使館附武官
獨逸國在勤帝國大使館附武官輔佐官
兼補洪牙利國在勤帝國公使館附武官輔佐官 陸軍步兵少佐 高崎正男
墨西哥國在勤帝國公使館附武官 陸軍騎兵大佐 西 義章
兼補コロンビア國在勤帝國公使館附武官
ベネズエラ國在勤帝國公使館附武官 陸軍砲兵大佐 田村 浩

補タイ國在勤帝國公使館附武官
米國在勤帝國大使館附武官輔佐官 陸軍步兵中佐 江湖要一
補ブラジル國在勤帝國大使館附武官兼アルゼンチン國在勤帝國公使館附武官
ペルー國在勤帝國公使館附武官 陸軍砲兵中佐 北野兵藏
補ルーマニア國在勤帝國公使館附武官 陸軍航空兵中佐 河邊忠三郎

補伊國在勤帝國大使館附武官輔佐官
洪牙利國在勤帝國公使館附武官 陸軍少將 若松只一
タイ國在勤帝國公使館附武官 陸軍步兵中佐 齋藤二郎
免本職(各通)

貿易委員會の設置
四日第二回閣僚懇談會を開き
先づ貿易省案を聽く

【東京二日發同盟】八田商相の提唱せる貿易委員會設置問題は去る六月二十日第一回經濟閣僚懇談會を開いたのみでその儘懸案となつてゐたが內外の情勢に鑑み何日までも未解決の儘放置することを許さないので出來れば來る四日の閣議散會後右に關する第二回閣僚懇談會を開き貿易委員會設置の問題は差當りとして先づ青木企畫院總裁より既に立案せる貿易省(或は貿易院)設置案に關する說明を聽取することとなつた、尙八田商相としては過般提唱した貿易委員會案が実現しない場合には新貿易行政機構問題と並行して戰時貿易振興に關する諸方策を諮問しその具體案を急速に確立するため現在の貿易審議會を擴充する意向である

重慶、桂林を空襲
珠江作戰部隊は水路啓開

【上海一日發同盟】海軍航空部隊發表、三十一日海軍航空部隊は中南支方面においてその精鋭部隊をもつて重慶及び桂林を强襲せり

一、重慶空襲　田中少佐の率ゐる精鋭○○機は月明を利し重慶後方陣地を攻擊し同市軍事施設及び射砲陣地を猛爆し同市飛行場を爆破し更に我に挑戰し來れる敵戰鬪機五機と交戰、その一機を擊墜著大なる戰果を收め全機無事歸着せり

一、桂林空襲　入佐少佐の指揮する有力部隊をもつて長驅廣西省桂林を奇襲、市街の軍事施設に巨彈を浴びせ大部を破壞し西關所より大火災を生ぜしめたり同市停車場附近及び市街地區よりの防禦砲火は極めて熾烈なりしも我方被害無く全機悠々歸着せり

一、珠江作戰　部隊は橫門附近の水路啓開作業を續行中にして既に處分せる機雷數は計○○個以上に達せり、尙同部隊は航空部隊及び陸戰隊と協力、隨所に敵を攻擊、これを制壓しつつあり

華興券の流通高急增

【上海一日發同盟】華興商業銀行券は七月二十日以降法幣との關係を離脫し對英片を基準に自由に外貨を賣買し安定通貨として中支金融に貢獻するの態勢を整へたがこの敢然たる法幣との絶縁が極めて適宜の處置であつたことはその後華興券の流通高が急增した事實に依つても明瞭である、即ち七月二十一日現在の流通高は(單位圓)

兌換券	一四五、九一四
補助券	二四、九一一
合計	一七〇、八二五

で右を七月十五日に比較すると

兌換券	五二、〇〇二
補助券	六六六
合計	六二、六六八

を激增してゐる、尙七月下半月中の最高流出高は百七十万六千百九十五円で最低流出高は八十六万四千二百八十一円、平均流出高は百二十一万千二百六十七円であつた

防共の一大鐵壁
蒙疆地區に入込む敵雜軍

【張家口一日發同盟】防共特殊地域としてソ聯赤化ルートの南下遮斷に重大役割を勤めてゐる蒙疆地區は今や防共の一大鐵壁としてその誇りを誇つてゐるがこれに對し敵は徒らに抗戰を呼號してゐるのみである、現在蒙疆地區に潛伏する敵は

一、五原、臨河方面の傅作義麾下門炳岳、石玉山、武俊方の雜軍凡そ一万
一、黃河對岸の馬占山軍雜軍凡そ二万五千
一、偏關附近の何柱國軍騎兵凡そ一万

であるがこれら雜軍の根據たる黃河沿岸が頻年不良のため徵發は現在では食にも窮し民間よりの過酷なる徵發のため人民は相次で蒙疆地區の安住の地を求めて移住し來つてゐる、これに加へて敵兵も戰意喪失し續いて樂土蒙疆に走り來る狀態で最近この形勢の深刻化に敵軍首腦部はこれが防止に躍氣の態命を設してゐる

時の人 (96)
栗原東亞局長

臨海軍に於ける大將街道として一般から見られてゐるものに軍務局長がある、そして丁度それに似たものとして外務省では東亞局長の椅子がある、現に今の外相有田も曾つて此椅子にかけてゐた事がある、恐として何処か摑み所のない栗原の存在は、案外若い頃から省内の先輩等によつて認められてゐた、それには尤も故齋藤博士の女婿として、堀原外交華やかなりし頃の次官であつた出淵勝次と義兄弟に當る關係なども大いに影響してゐたかも知れない、しかし彼は決して所謂その正統派の恩惠を受くる事なくしてコツ／＼今日の地位に昇進して來たものである、然るに、惡口を言ふ者は、彼の氣骨が氣骨ではなくて譎骨であり、彼の忍耐性は頭の惡るさの反證であるといふ、しかし、又一方彼を褒めるものは、肚の出來た器だと言つてゐる、敢て鳥の雌雄を論ずるのではないが、その滿洲領事時代の逸話でも、天津總領事時代の仕事振りでも、才氣煥發といふ所はなかつたが、ドツシリとした肚勢は誰もが認めてゐる所である、最近本省の調査部長からルーマニア公使に轉出し、再び歸つて現任の椅子に就いた彼だが、その間彼に對する聲望は相交錯しつつも、何日となしにその本領が認められて行く所は、人德といふか實力といふか、兎に角相當のものたる事を思はせるに十分だ、こんな事を言ふと何か派閥の事でも喋く樣だが、非常時外交陣としての今日の霞ケ關に壓倒的勢力を有つ白鳥の流れを支持する一人として彼の政策が何んなものであるかは知る人ぞ知らう、とまれ、東京會談に臨む外務中樞部の鍵を握る彼の腕立こそ大いに注目を要するものがあらう、彼、今年丁度五十、大正四年の赤門出であつてその前年外交官試驗をパスしてゐる所、曾つては矢張り一個の秀才であつたに違ひない(寫眞は栗原東亞局長)

對日經濟制裁は不可能なり
スイス紙が强調

【ゼネバ三十一日發同盟】三十日のラ・スイス紙は日獨貿易協定成立の東京電を大々的に報道するとともに米國の日米通商條約廢棄通告に言及し右米國政府の措置につき誇り之を重大視するのは誤りなりと斷じた後日本の各種重工業の發達及び棉花、石油などに關する自給政策につき數字を擧げて日本工業の躍進を說き經濟制裁の不可能なる所以を强調してゐる要旨左の如し

米國政府が今回日米通商條約を廢棄するの措置に出たことにつき誇りこれを重大視することは誤りである、吾人は最近數年間における日本工業の躍進振りにつき認識を缺いてゐる、日本が海外より輸入するもののうち最も重要なるものの一つは工作機械であるが米國が万一之が輸出を行はないことになれば喜ぶのはドイツであらう、日本は今まで米國に姿つた金と外貨をドイツに姿るだけのことである、又滿洲國成立以來米國の對滿輸出が一九三二年の二千万円から一九二七年には五千七百万円に激增した事實を忘れてはならぬ、通商上の門戸解放主義は日本と共同してのみ維持することが出來るのである、英紙サンデータイムスも述べた如く「日本が支那における宿命的保護者である」とは好むと好まざるとに拘らず現實の極東の事態である、好き嫌ひの感情論は東亞の事態を判斷する上に何の役にも立たぬ、吾人は須らく現實の事態を直視すべきである

ダンチッヒに波蘭が經濟壓迫
事態は重大化の虞

【ワルシャワ一日發同盟】ポーランド政府は一日ダンチッヒの亞麻仁油工場にあるポーランド側監督税務司を撤收し從來無税だつた同工場製品のポーランド向け輸出に對し課税することに決し自由市に對する經濟制裁の一歩を踏み出した、税務司の問題に就ては豫てポーランドとダンチッヒとの見解が異りポーランド側ははじめダンチッヒの經濟に死活的影響を及ぼすとの理由で反對したものである、現在税務司はダンチッヒ側四十名、ポーランド側百名であるがダンチッヒ政府は關税自主權回復の前提として去る六月二日ポーランド政府に通牒を發しポーランド側税務司減少を要求した所ポーランド政府は斯かる措置はダンチッヒへの武器密輸を容易にするとの理由で拒絶したことがある、然るにポーランド政府は今回既に態度を逆轉して亞麻仁工場の税務司を引揚げると共に同工場製品の無税特權を廢除しダンチッヒ品ボイコットの方針を明白にし來つたものである、ダンチッヒ當局は右はダンチッヒ、ポーランド間の税務港行政關係取極の一蹴であるとし極度に憤激し何等かの對抗策に出るものと豫想されるがポーランドが右措置を更に擴大すれば事態は重大化する可能性が强い

ダ市からの輸入を波蘭政府が禁止

【ベルリン一日發同盟】ポーランド政府はダンチッヒ自由市牽制の目的を以て最近再びダンチッヒからの人造バタ、魚等の輸入を禁止したがドイツ新聞はこれを目してポーランドとダンチッヒとの間の經濟協定の違反としてポーランドは今や經濟戰爭を布告したに等しいと攻擊してゐる、他方ドイツ國内市場からは最近ゴム製品が少くなりガソリンの販賣が制限されるなど全く昨年九月ズデーテン問題當時の空氣を釀成せしめるものがあり、暫く無氣味な小康を續けたダンチッヒ問題を繞るドイツ、ポーランド關係は再び緊張の色を現はし初めた

ダ市參議院が對抗的發表

【ダンチッヒ一日發同盟】ダンチッヒ參議院は一日ポーランド政府の執つた經濟壓迫の措置に對抗しポーランド側税務司は參議院の任命せる者の外は税務司として認めずグレンツアー即ち國境派出員を名稱とする旨發表した、參議院の眞意はダンチッヒ、東プロシア境界線のポーランド税務司はこれを認めず右の通りグレンツアーとする、一方ダンチッヒ側國境税務司は從來通り存置するにあると解され、而してポーランド政府はポーランドの税務監理權侵犯として承認せぬ意向と見られる

獨側の防備進捗

【ワルシャワ一日發同盟】ポーランド側から得た情報によればダンチッヒにおけるドイツ側の防備着着進んでをり左の如き狀況に達してゐると言はれる

一、兵力、ダンチッヒ警官隊二個聯隊、步兵千五百名、ナチス親衞隊約千名

一、裝備、タンク部隊、砲兵隊は十サンチ野砲及び三十七乃至八ミリ高射砲を有しこれ等の部隊は既に各地に配備を完了してゐると言はれる、對戰車砲二十六、步兵砲二十六、十五センチ沿岸砲數門

一、防備狀況、主要道路及び國境傳ひに對戰車壕を設け監視所を置き又平野には鐵條網を張つてゐる、更に東プロシアからダンチッヒへの道路は修理擴張されてをり某地點には移動可能な鐵舟を用ゐた大型橋が架けられてゐる、一方ダンチッヒ港附近には機雷敷設船に轉用出來る機雷船が八隻乃至十隻碇泊してゐると言はれる

兵事部を新設
臺灣、朝鮮及び滿洲に

【東京二日發同盟】陸軍では兵事事務の緊密迅速化に合せて地方と軍との連繫を緊密化する目的をもつて台灣、朝鮮及び滿洲に新たに兵事部を設置することとなり二日附官報をもつて公布した、兵事部は各軍司令部に隸し內地の聯隊區司令部に準じ徵募、召集、兵事、防空等の事務を取扱ふものである

北滿產業設立
條件付で許可

【新京二日發同盟】滿洲の砂糖不足對策として北滿地方において甜菜栽培を目的に鹽水港製糖では資本金五千万円をもつて北滿產業株式會社設立を計畫し產業部當局に認可申請中の所、產業部當局でも甜菜栽培に依る砂糖增產獎勵の建前から既設國策會社、滿洲製糖、北滿製糖等の栽培地域と重複せざることを條件に許可することとなり、甜菜栽培地域を調査中である、而して北滿においては栽培地域が見當らぬので、結局鹽水港は東滿地方に適地を得て許可されるものと見られる

人事

▲松方正熊氏(帝糖社長) 一日來臺、二日新竹、臺中へ
▲和田良平氏(臺拓顧問) 一日來臺、二日南部へ
▲萩原鐵藏氏(臺灣パルプ工業取締役) 一日來北(鐵道ホテル)
▲清水政治氏(臺灣製糖農事部長) 二日蓬萊丸にて上京
▲古川太一郎氏(清水組工事長) 一日來臺(吾妻)
▲中川齊氏(明糖常務) 一日來北 二日歸社

無絃琴

いとも静かに英国がペテン外交の眞相を暴露して來た。正直な日本人は危ふく此のペテンに引つかかりさうであり、見てゐてハラ／＼させられる▲英國の東京會談は毎も"世界を指導する政治家"の役目をしてゐるが、支那事變以後、殊に今度の東京會談では盛んに會合の一面一面で自己擁護の聲明を發表してゐる

その調子も、米国が日本通商條約の廢棄を通告して以來、一層ひどく且露骨になつて來たやうだ。目あきから見ると勿論これ等は猿芝居に過ぎないのだが、猿の親類ども多い今日の世界では、猿芝居だと言つて馬鹿には出來ない▲原則は認めるが各箇具體の問題は現銀引渡しでも、法幣問題でも変なコヂ付けを云ひ日本の主張に異議を唱へてゐる。コレがペテンで無くて何ぞや――である。各箇具體の諸問題に原則を援用してこそ始めて原則承認の發言が活きるのだが、何の役にも立たず實效もない原則問題だけでは日本に花を持たせ、實質上の大切な問題では重慶政府を持ち出したり、"各国共通の權益に關する問題だから"などと第三国を導入しようとする老猾手段を續けてゐる、この点は特に日本として警戒しなくてはいけない▲英國の術策が明かになり、治安問題は兎に角として現銀問題や經濟問題などでは到底日英間に一致点が見出されないといふ先の見當が付いたなら、さつさと東京會談など打ち切つて了ふが宜い。少くとも日本だけは老狐に化かされずに正道を進みたい。

情熱の飛沫 (76)

高見順作
田代光畫

淺草の夜 (五)

「――さあ」

谷田部は、久美子の手を取らんばかりに

「さあ、行きませう」

つい、声が大きくなつた。驚子が、それを耳にして

「どこかへ行くの。谷田部さん」

取り合はぬ顔で

「では、お伴しませう」

久美子に言つてうしろから肩で押しやるやうに、身體を擦り寄せた。糞临臭い酒のにほひに、久美子は身を避けると、――逃げると見て、谷田部がその久美子の腕を摑んだ。

「いや……」

滲香くのを、ぐいと引き寄せた。久美子は脆く、よろめいた。

「あれ……」

――事情は知らぬながら、驚子がをかしいと見て

「何すんの。谷田部さん」

驚子が、間に割り込んで行つた。

(邪魔立てするんぢやねえ)

さういつた凄みをきかした眼でぐいと驚子を見据ゑたのち、側に立つた連れの男に、同じく眼で

(こいつを押へてくれ)

と合圖した。

連れの男は、樂屋に與食ふごろつきだつたが

(待つてました)

といつた顔で

「おい、おい」

と驚子の腕を取つて

「おい、おい、姉さん」

亂暴に引張るのに

「よしてよ。姉さんなんて……」

恐れ氣もなく、淺草の踊り子は男の手をピシャリと叩く。

「なめやがるな」

男が、眼を剝くのに

「どつちよ」

――その時、佐治が樂屋から出て來た。

(畜生!)

と谷田部は、ひとまづ久美子から手を離した。片方の男は、氣付かず、驚子をこづいてゐた。

「佐治さん、――いけないの、この人が」

子供のやうな声に、却つて兇暴な訴へを驚かせてゐた。

佐治はツカツカと行つて、男の腕をつかんで

「亂暴はよし給へ」

「……ふむ」

男は、いつとき、佐治を睨んでゐたが――やがて、そツと谷田部の方を横眼で見た。

(やつちまへ!)

谷田部は顎で指圖した。

そして素速く前後に眼を配り、暗い路地に幸ひ人影のないのを見すますと、物蔭に身をすくめてゐる久美子の所へ飛んで行つた。

「佐治さん」

逃げる久美子の背後から飛びかかつて抱きすくめた。

「谷田部君。なにをするんだ」

さう言つて、久美子を救はうと佐治が、その方に身體を向けたとき――このときとばかりに、男が佐治の顔めがけて拳を――。

さつと佐治はよけた。拳は耳をかすめた。

(野郎!)

男が再び拳を固めた瞬間佐治の鋭い声が、――拳と一緒に男の顔に――。

「――う」

と見ると男が唸つて、のけぞつた。

「やりやがつたな」

さう言ふだけで、谷田部は、久美子を無理やり引張つて、その場を去らうとする。それを追つて

「谷田部君」

佐治が谷田部の肩をつかんだ。

――一方、男は、喧嘩になれてゐる强剛さで、頭に拳を受けてふらふらしながらも、樂屋口の横に積んだ大道具の柱木から、手早く丸太を取り出して

『野郎!』

佐治の背後に迫つた。

近代人の 赤から赤へ 毛染

專賣特許 製法 粉末只一品・水で 洗いて直ぐ染まる

御愛用者よりの禮狀山の如し
白毛染は愈々『納言』の時代
帝國大學化學實驗室に於て究研完成

從來の染毛白毛染は、たとへカブレない人でも、心臟、腎臟等を害し、體位低下の原因となる事は醫學が之を警告しています。ナゴンは斷じて然し少しも御心配なく、文取扱ひに何等の危險も御座いません。安價なもので左記の如く特長を備へて居ります。永年使用しても右の樣な心配は別に健康上なく、一生の毛髮の爲め是非一度御試し下さい。子や孫にもナゴンを御愛用下さい

―特長―
●ナゴンはつですから手數がかかりません
●毛髮を傷めたり、頭皮を害したりする事は絶對にありません
●毛髮のみを染めるので、自然の美しさを失はず
●一度染めれば、永く持ちます
●油や石鹼で洗つても色は褪せません
●アイロンやパーマネントをかけても色は變りません

ナゴン 納言

大阪市東區久寶寺町三丁目・製造元 ナゴン本舗

膝の上の風の中で海のお化粧は

●優美ビロード パフ付・七色 大小二種

コナの散らない・お膝を汚さない
固形タンゴほど樂しい白粉はない

固形タンゴドーラン

キメの美しい極微粒子ナコ白粉を携便に固形化した素的な匂ひのもタンゴ七色白粉ノ快適な使用感は働く近代女性に大評判

株式會社 風島メール本舗 東京・大阪

皇軍重きを加ふ
朝香、東久邇兩宮殿下 お揃ひて大將に御進級

【東京二日發同盟】陸軍八月異動において朝香宮鳩彦王、東久邇宮稔彦王兩殿下にはお揃ひにて陸軍大將に御進級遊ばされたが、畏くも金枝玉葉の御身を以て兩殿下には今事變に御參加、朝香宮殿下は南京攻略戰に軍司令官として世界戰史に特筆さるべき首都南京の陷落、輝の御入城を遂げさせられた名將であらせられ、又東久邇宮殿下は漢口作戰に軍司令官の重責にあらせられ畏れ多くも將兵と辛苦を共にされつつ御不自由を忍ばせられて大別の山嶽を踏破させられ、兩殿下の御參戰に將兵何れも感激に咽び大いに士氣を揚げたものであつた、御歸還後は御一方とも軍事參議官の要職に就かせられ朝早くから參謀本部にて軍務に御精勵遊ばされることは畏き極みで、軍部關係者一同恐懼感激申上げてゐる、これまで陸軍大將には閑院宮載仁親王、梨本宮守正王兩殿下が元帥府で國軍の重きに在しましたが、新たに大將として兩殿下が加はらせられ皇軍のため益々重きを加へられたことは眞に畏き極みである

愈よ明春東京で 防共三市長會談
羅馬市長は既に快諾

【東京二日發本社特電】防共の絆ひも固い日、獨、伊三國の親善を一層強化すべく賴母木東京市長は豫てから世界防共都市聯盟の結成を企圖してゐたが、その第一歩として盟邦獨、伊の首都たるリッペルト・ベルリン市長、コロンナ・ローマ市長を東京に招聘、防共三市長會談を行ふことを決意し、去月十七日東京駐在の獨、伊兩大使を小石川後樂園に招き右會談實現への諒解方を懇請した、その結果一日午後ローマ市長コロンナ氏が來年二月東京を訪問する旨の嬉しい正式受諾の通知が賴母木市長の許に舞ひ込み同市長を欣喜させた、一方リッペルト・ベルリン市長は既にオット大使を通じ來年二月ならば訪日可能なりとの內諾を與へて來てゐるのでこのイタリー側の正式受諾に依つて茲に防共三國の市長會談は本格的となり、早ければ明春紀元節、遲くとも梅咲き初める二月には實現することになつた

徵兵合格者を訓練
市外內、帶患者に分ち

台北市では曩に實施した本年度徵兵身體檢査の結果、第二乙種以上に合格した青年全員に對し入營又は應召に際して困らぬ様、又入營又は應召後の訓練に支障を無からしめるため帶患の治療、心身の練磨或は體位の向上を圖るべく卅一日の臨時市會に青年體位向上費として八千五百餘圓の豫算を提出して其の承認を經たので、愈よ之が實施に移ることとなつた、實施要項は市內指導、市外指導及び帶患者の治療に分ち、市內指導は八月及び十一月の二回に取り纏めるべく夜間該當者全員を市公會堂に集合せしめ前記の目的達成のため訓話、衛生講話、身體檢査、其の他入營又は應召に際して心得べき事項について指示等を行ひ、市外訓練は郷軍分會及び小公學校教師に委囑して八月より十一月迄毎月一回前後四回に亘り基隆市仙洞療院等に於て一泊二日の團體訓練を實施し、青年の心身鍛錬を圖り、又帶患者の治療は徵兵檢査の結果帶患の認められた者に適宜治療を行ふことに依り其の全治を期すことになつて居り、之と共に該當者全員に對して帶患の有無に拘らず身體檢査票を所持せしめて既に內地市町村等に於て實施されてゐる入營前の豫備檢査の必要を無くする譯で、之が為め台北市では二日午後六時より市公會堂に該當者全員の集合を行ひ之が趣旨の徹底を圖ることになつた

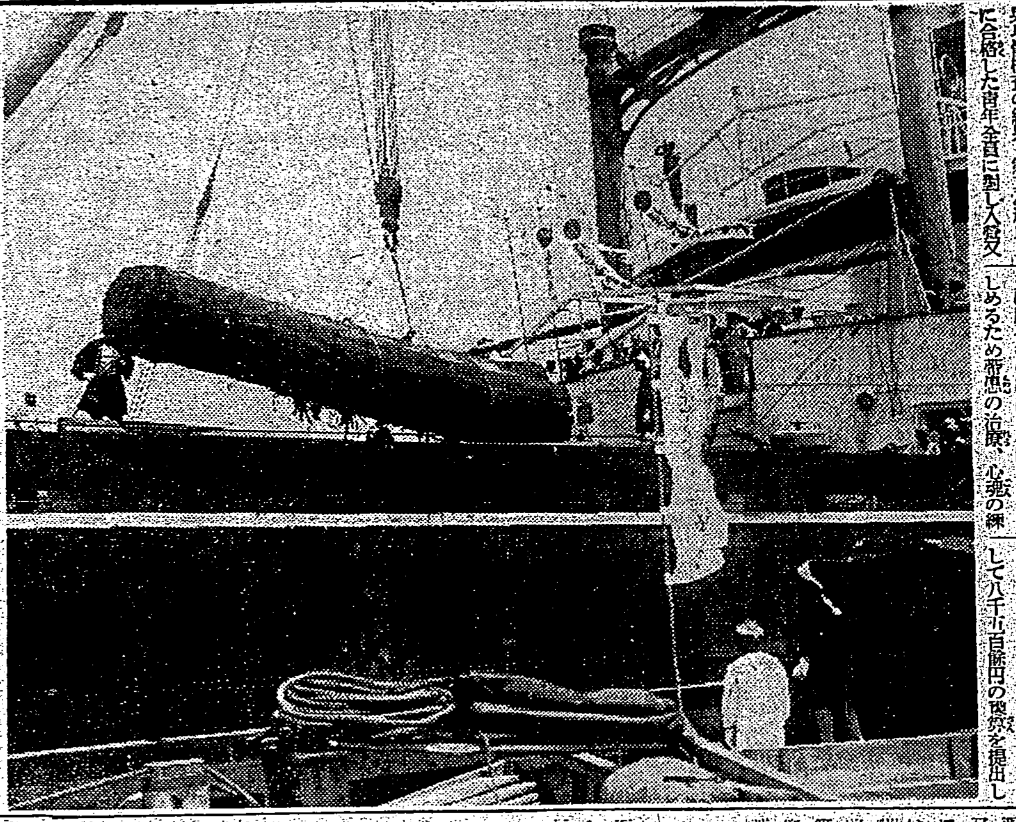

阿里山から切出した 橿原神宮の神木揚陸

紀元二千六百年の聖典を前に、橿原神宮神域にひとしほの莊嚴の氣をそへる大鳥居材は遠く台灣阿里山中から西綜谷丸に積載、發送されたが先月九日午前十一時から大阪港十八番ブイに繋留中の同船上に於て岡田西部社長、元井吉男、同船長以下關係者多数參列下に住吉神社西本宮主祭主となり嚴重な儀式を執行ののち、荘嚴の裡にかがかしい巨材を卸し、船特製のすがすがしい法被姿に日の丸手拭の鉢卷しめた宮島組の選りの人夫十八名が恭しく神木を揚陸した（寫眞は橿原神宮大鳥居用材の揚陸）

名譽の戰傷者

行本部隊名譽の戰傷者が二日原隊から發表された、其の氏名は次の通りである

步軍　折田　尚平
步一　園　繁
同　島田　重男
同　福山　巳吉

內地へ無言の凱旋

【基隆電話】南支戰線で壯烈な戰死を遂げた左記○柱は二日午前十時五十分基隆驛着、郷軍、婦人團體等多數の送迎を受けて同十一時出帆の蓬萊丸で內地へ無言の凱旋の途に就いた

故淺富大尉の遺族を弔問 山縣總督代理

山縣內務局長は總督代理として去る廿五日名譽の戰傷死を為した砲兵大尉淺富八郎氏の遺族明子夫人を台北市旭町の官舍に訪ひ懇ろに弔問した

國語の海外進出
文部省圖書局の方針

【東京二日發本社特電】正しき國語の普及と日本語の支那を中心とする海外進出に乘出した文部省圖書局では愈々その方針を具體化することになり、差當り日本語教本編纂の為派遣した視察官等を恒久化し支那に於ける日本語普及の實情を調査すると共に今秋圖書監修官を北支、廣門、廣東、海南島方面に派遣し、支那各方面に於ける日本語普及及教育の狀況を視察せしめることになつてゐる、又先般の第一步として日本に於て學ぶ支那人學生に對してもこれまで教育の效果を擧げてゐる外人について之までの日本語教育者を改組する日本語なるものが其の教師、教材等が全く不備の點あるに鑑みこれを整備して正しき日本語を普及せしむべく外務省國際文化事業部等と連絡を取り決定する方針である、一方正しき國語の普及、特に國語に就ての確立と共に映畫界方面にも呼び掛け又演藝、映畫界方面にも呼び掛け撮影所の台詞、トーキーの台詞等に正しき日本語を使はしめるやう關係者と懇談會を開催する計畫も立てられて居るが、正しき日本語の確立に向つて今後大いに努力を注ぐ方針である

集った愛國心の結晶
獻金と慰問袋を近く發送

【新竹電話】興亞大業の聖戰は今や二ケ年を閲し全國民擧げての愛國の熱誠は愈々鞏固として抜くべからざるものあり、去る七月七日支那事變二周年記念日に方り八十萬新竹州民は日常生活の消費節約又は物資活用に依り得た資金等を國防獻金に、又慰問袋を調製し既に取纏めを了したので近く市に夫々發送することになつた

右の國防獻金は一万二千六百二十一円三十四錢、慰問袋は二千百三十六個、現金に換算して六千百八十円といふ巨額に達し、此の中には苦力として一日僅か四、五十錢の賃銀を貯め之を纏めて提出した青年や廢品を蒐集して買つた金を獻金した國防婦人會員、或は父兄から毎日一、二錢の小遣錢を貯へ又自分の學用品を節約して提出した小公學校兒童等何れも眞に涙ぐましいものがあり、銃後帝國民としての幸福を自覺し自發的に提出したものであると

基隆濱町海岸で 漁火の管制試驗
八日の夜八時から

台北州下の夜間集魚燈に依る漁撈は相當巨額に達してゐるが、これら漁船の漁火を海上より防諜する事は防空上重要な問題で、然も技術的に頗る困難であるに鑑み、台北州では來る八日午後八時より基隆市濱町海岸に於て漁火管制試驗を實施する事となつた、使用燈は電氣集魚燈及びカーバイト集魚燈で船舶に對する警報傳達と漁撈の燈火器の大小、水深の效度等に於ける水面照光の程度につき實地研究を行はんとするものであり、その成果は關係各方面より注視されてゐる、當夜は州より戸水知事代理田內務、西村警務兩部長以下關係課長および基隆市、基隆、蘇澳、宜蘭、淡水各郡の關係者が出席する事になつてゐる

庭球ボールを配給

ゴム製運動用品の配給統制で本島では庭球ボール、野球ボール以外にはこれら運動用品が入手出來ぬ事となり、先般來體協台北支部では各運動團體の加盟申込を受付けたところ、庭球二百七團體、野球百九十九團體、中等類（籠球、排球、蹴球、送球、ドッヂボール、ラグビーボール、水球）百四十七團體に達したが、庭球ボールが漸く配給し來つたので同支部では二日先づ庭球加盟團體に對しボール引換券を夫々發行したから各團は最寄組合商から現金引換にボールを購入せられたいとの事であるが、野球中等類も配給あり次第、引換券を送る事となつてゐる

素晴らしい 夏季漁場を發見
水產係で計畫案をねる

台北州下の水產業は從來冬季に操業し夏季は漁閑期と稱して冬季に儲けたのを喰ひつぶす狀態であり州水產當局では夏季漁業振興につき種々打開策を講じつつあつたが大した成果を擧げ得るに至らず、それかと言つて現狀の儘放任し得ないので、州水產會ではこれが打開のため積極的に乘出す事となり、曩に小型發動機漁船昭興久吉丸（七噸）をチャーターし、漁場を探査した結果、素晴らしい夏季漁場を發見、漁業者を喜ばせてゐる、右の漁場は一航海二日の操業で、くろび等の水揚高一百餘圓を突破して居り、從來閑漁期とされてゐた夏季漁業はここに一つの曙光を見出すに至つた、州當局ではこの快報に力を得て積極的に夏季漁場開發に當らしめる一方、今後更に夏季漁業に必要な諸施設を整備すべく下期水產係の下で計畫案をねつてゐる

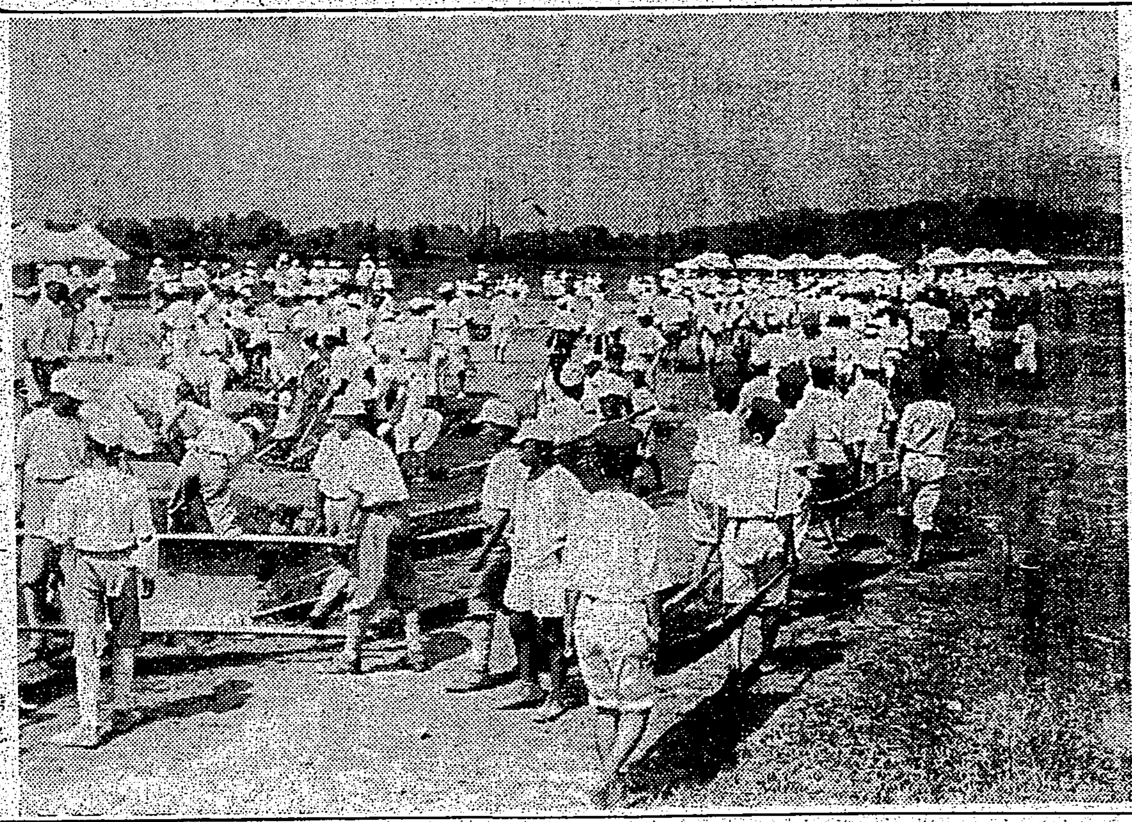

一中、二中、三中生徒が圓山外苑で勤勞奉仕

精動研究會へ 派遣の講師

總督府では地方廳の協力を得て全島を五部に分つて台北、新竹、台中、高雄、花蓮港の五箇所で國民精神總動員研究會を開催する事は既報の通りであるが、右の研究會に總督府より派遣する講師並にその演題は左の通り決定した

物資動員計劃に就て　企畫部事務官　立川　義男
同　林　通達
思想戰と情報宣傳工作　情報部事務官　大塚　正
國民精神總動員運動の新展開　社會課長　藤谷　隆夫
社會課事務官　關川　保
戰時財政經濟の展望と貯蓄奬勵方策　金融課長　山岸金三郎
金融課事務官　辻畑　泰彌
物價調整と官民の代用品奬勵方策　商工課事務官　山口　一夫

香具師の一團 生徒、先生を裝ふ
水上署の係官吃驚

【基隆電話】一日基隆入港の高砂丸に女學校教師らしい中年の內地人女二人が十六、七歲の男女十三名、何れも中學、女學校制服制帽を着けて居る一團を引連れて來たのを水上署の岸本部長以下四刑事が一同の擧動に不審の點があつたので怪しと睨み本署に連行取調べの結果、全部賜名の乘船者で女教師風の二人は廣島市吳服町本籍地不詳森川イヨノ（三）と愛媛縣新居郡泉川町本籍地不詳西本シズヨ（三）と云ふ惡質な香具師で、連れて來た男女生徒らしい者も學生ではなく愛媛縣相互扶助會の證明書を偽造したものを持參して居り、一同は出征軍人の家族に化け込み台灣に渡り一束三文の文具類を高價に賣りつけんとしてやつて來た事判明係官を驚かした

各派出所で一齊に家長會議
金買上を前に

【基隆電話】基隆署では三、四、五の三日間に亘り市公會堂で實施される大々的金買上に先立ち十万市民の愛國的奉仕觀念の徹底を期するため各派出所管內で二日午前九時から一齊に家長會議を開き啓蒙的に自覺を促す處あつた

縱貫線は全通
複線の開通は四日頃 海岸線は八日の見込

縱貫線鐵道南、東線坊間の開通は豫定より約一時間早く二日午前九時下り線の開通これで縱貫線は漸く全通した、然し複線開通は四日頃になる模様で又海岸線は更に遲れて八日開通の見込みである

二萬元出して やつと釋放
重慶で監禁された華僑

【廣東一日發同盟】先に重慶に招致せられた萬の代表として重慶に招致せられた軍事費の捐金を強要されたタイ國中華總商會主席蟻光炎は同國の反蔣派運動より獻金を迫つた為め監禁されてゐたが、この程個人名義で二万元を獻金し漸く釋放されたことが判明した

林田前知事離臺

前新竹州知事林田正治氏は二日午前九時十二分の列車で新竹驛を出發、各官をはじめ官民多數の見送り裡に台北驛發、當日基隆出帆の蓬萊丸で離台

大谷尊由氏 張家口にて逝去
風邪から肺炎を併發

【東京二日發同盟】張家口において風邪から肺炎を併發危篤狀態に陷つた北支開發會社總裁大谷尊由氏は一日午後零時十分遂に逝去した

果物を御下賜

【東京二日發同盟】畏き邊りでは大谷尊由氏の病篤きを聞召され天皇、皇后兩陛下より御見舞として果物一籠御下賜の御沙汰あらせられた、宮內省では一日午後六時この旨現地へ電報をもつて傳達した

ソ聯名飛行家 ア氏が墜死

【モスクワ一日發同盟】最近ソ聯國內で飛行機事故が頻々と傳へられるが、一日のモスクワ各紙はソ聯飛行家中の優秀者で世界上昇記錄の保持者たるエム・アレクセーエフ氏の墜死を報じてゐる、アレクセーエフ氏は一九三六年十一月一日エー・エヌ・テー四十五號機を操縱し千瓩の荷物を積載して一万二千六百九十五米上昇の記錄を造つた名飛行家である

醫學生の獅子吼

日本醫科大學講演部員四名は福士教授に引率され既報の如く一日來台、一日本社を來訪したが同夜午後七時半より鐵道ホテルで醫學生の醫學上よりする獅子吼あるべく福士教授も出演し更に映畫も上映する筈

今夜の放送

△六・〇〇ラヂオスケッチ「山村の子供達」至の男子供會△七・〇〇ギターとマンドリン四重奏（臺中）セレナーデ外二 セントラル ギターアンサンブル△七・三〇國民歌謠（一）夜明けの唄（二）醫道の唄（女子用）齊唱大阪音樂學校生徒、伴奏大阪ラヂオ・オーケストラ△七・四〇物語「高原にて」山口俊雄△八・一〇新日本音樂（一）飛翔（二）蟲の聲（三）やく朝 久本女智ほか△八・三〇詩吟と講演 日本民族の世界的使命△九・〇〇俚謠（松本）（一）安來節（二）小倉松坂 長野縣商安曇郡有志△九・一〇講談「鞍馬の轉風」小金井蘆洲△九・四〇講演（臺北）高砂族とアイヌ種族に及ぼす迷信の影響に就いて 醫學博士福士政一

あすの天氣

△臺北地方　西の和風晴後驟雨
△北部地方　北西の和風晴後驟雨
△東部地方　北の和風晴後曇
△西部地方　北西の和風晴後曇
△南部地方　北西の和風曇後驟雨

概況（二日）七五六粍の高氣壓は樺太方面にあり停留し七二四粍の颱風は沖繩の東二〇〇粁の海上にあり時速二〇粁にて北北西に進む模様、本島は南部が雲雨は一般に晴近海は北の和風晴海上は穩かであります

映畫と演藝

◆芳乃館 一時上映　1宮本武藏　2大毎ニュース　3熱血の道　4元祿女大名
◆國際館 一時上映　1大學三人男　2パテーニュース　3讀日ニュース　4四人姉妹
◆タイゲキ 十二時上映　1母の歌（前篇）　2母の歌（後篇）　3讀日ニュース　4若旦那ここに在り
◆第二世界館 一時上映　1人斬り伊太郎　2吼えろ銀ちゃん　3若葉の夢
◆大世界館 一時上映　1パテー・ニュース　2讀日ニュース　3揚子江艦隊　4生けるパスカル
◆新世界館 一時上映　1國士十郎の勝　2軍港の乙女達　3パテー・ニュース　4豪快荒法師
◆榮座 本島演劇　1社會劇文殊峠　2古井戸劇

一洋東領產
ニッサン 洗濯石鹸
ニッサン 洗劑
ニッサン 化粧石鹸
日本油脂株式會社

明三日臨時休業
臺北寫眞業組合

東寶映畫超特作
古川綠波主演
悅ちゃん
演出 齋藤寅次郎
大世界館

Columbia
續 愛染かつら
愛染夜曲 霧島昇・ミス・コロムビア
朝月夕月 ミス・コロムビア
レコード番號 三〇二三〇
新女性問答
松竹大船映畫 主題歌
純情の丘 二葉あき子
乙女七人 ミス・コロムビア
レコード番號 三〇二八〇
レコードはコロムビア時代

夏の胃腸を護る！
一本が七本に伸びる 便利さ・安さ
美味・滋強飲料 カルピス

カミナリニ ナイタコ グリコデ ニコニコ

妻リキ儀八月一日午後四時出血にて死去致候間生前の厚誼を謝し此段謹告仕候
追而葬儀は八月三日午後五時より自宅に於て相營申候
昭和十四年八月三日 基隆市日新町
夫 猪俣敬藏
男 猪俣敬喜
同 猪俣尊志
同 原田義貫
親戚總代 横山竹敎
友人總代 近江時五男
河合莊太郎
明比實郎
白澤傳平
野村和吉
篠村安行
宮崎縣人會總代 內田長平

會長猪俣敬藏氏夫人リキ殿八月一日午後四時御逝去相成候間此段謹告仕候
基隆醫師會

當組合長猪俣敬藏氏夫人リキ殿八月一日午後四時御逝去相成候間此段謹告仕候
基隆庶民信用組合

廣澤虎造
文藝大浪曲
清水港
前篇 風來坊政吉
後篇 鐵火の戀
萩原四朗構成 四枚組
テイチクレコード

近來の好調盤！
花咲く街かど
目下評判の傑作！
上海の花賣娘
新しい型の流行歌
雨の上海
由利あけみ
一作毎に熱讚！
レコードはビクター

結婚と葬式の新生活改善案
―新興生活館の提唱―

結婚は人生の一大盛儀であり、之を盛にしたいとは、子を持つ親として誰でも願はないものはない然し、我國のそれは、あまりに虚飾虚禮に流れ過ぎて居るために希望に生くべき結婚が却つて禍を將來に胎すといふ例が尠くない依つてこの際特に之が徹底的改善を斷行し、極力眞に意義あるものたらしめたい。

結婚改善事項

一、婚約には事前に健康診斷書を取り交すこと
二、結納費（結納、衣裳、調度品費、舉式費、宴會費等）の總額は年收の二割以下とし、詳細なる豫算を作ること
三、衣服は差當り必要の品のみに止め、調度品は雙方協議の上、最少限度にとどめること
四、舉式及披露宴はなるべく神社、公會堂、學校等、公共の場所に於て舉行し式後直ちに家庭に入り祖先に報告すること
五、式には別に示す新生活結婚式次第によること、但し他の行事を適宜挿入するも可なり
六、結婚式場に於て新婚祝賀會を行ふこと
七、結婚誓詞を作り、家寶として保存すること
八、當日限りの式服や色直しは絶對に作らぬこと
九、媒介人友人等主催の下に、披露宴を兼ねて會費制度の祝賀會を開催し、出席者は祝品を贈呈せざること
一〇、結納及御土産等はなるべく簡素にし、衣裳見せ、留別宴、里歸り、婿入り等、宴會を廢すること

新生活結婚式次第

一、一同着席
二、新郎新婦着席（媒介者先導）
三、一同起立
四、開式宣示（司式者）
五、神前及宣誓式
六、國歌君が代二唱
七、神前奉告（司式者）
八、誓約
1、誓詞朗讀（媒介人）
2、誓約及婚姻届に署名
九、閉式宣示（司式者）
一〇、一同着席
一一、新郎新婦退場
（註）三々九度の盃、誓詞又は誓約書を行ふ場合は、八の所に適宜挿入すること

誓詞例（用紙は表裝に便利なものとす）

一、兩人は今日この結婚式によつて夫婦となり、之を天地神明に誓ひ父母兄弟親戚朋友に誓ふ
一、夫婦の綾を結ぶは尊き神慮に基くもの、一德にして一體なり互に敬ひ、互に愛し、互に苦樂を共にし、以て、潔く、正しく明るき家庭を造り、忠孝の道を全うし、國家社會に奉仕せんことを誓ふ
右謹んで誓約す
年　月　日
新郎　署名
新婦　署名
媒介人　署名

結婚祝賀會の趣意

從來の陋風を打破するために、披露を兼ねた結婚祝賀會を開催することにした。先づ媒介人と兩家の親友等二名が發起人となり、人々に案內狀を發送するのであるが會費はなるべく低額に之をきめるのである。「一円でよろしい。場合によつては五十錢のお茶の會でもよい。御招待の披露宴なら祝品なしでは來賓にすまぬと云ふことになるが、今度のはお互の會であるから少しも氣兼がいらぬ。新郎新婦は、招待、なりつ放しでは相すまぬ。何か返禮をしなければならぬと云ふ氣持が起るかも知れないがその時はこの祝賀會に若干の寄附をすればそれでよいのである。かくすれば、兩家は莫大の費用が全廢され、友人知己の方はお祝品を上手る場合よりも遙に少い費用で十分の祝意を表することが出來、雙方實に都合がよい。國家的にも大へんな無駄が徹底的に省かれる。

結婚祝賀會の案內狀は、式日の決定次第、一日も早く發送する必要がある。さうでないと、その通知狀を受ける前に祝品を選定する人が出來て、折角の計畫が無意味になる。

葬儀改善案

葬儀は人生最後の儀式である。故にこれを鄭重嚴肅にし、誠意を盡して死者の靈を弔ふことは遺族の義務である。然るに近年益々華美形式に流れ甚だしきに至つては、自己の虚榮と體面のために徒らに盛大を競ひ多くの經費と時間を浪費し、一度不幸に遭遇するや、精神的打撃の上に、更に經濟的負擔を加へ苦惱するものが尠くない。これ實に個人的の問題に止まらず、國家的に見ても甚しい不經濟である。依つてこの非常時局に際し、斷乎としてこれが改善の徹底を期せんとするものである。

はて、何者でせう
マスクをした怪しな男
はて何者でせう
あすの夕刊をお待ち下さい

△葬儀改善事項

一、葬儀は葬儀委員を定め委員以外のものは長く喪家に止まらざること
二、死亡通知は故人と交際ありし人に止め新聞等の廣告はなさざること
三、通夜は近親者及特別縁故者のみとし其の他は弔問に止むる事
四、葬式日取りに友引、丑の日等を忌むが如き迷信を打破する事
五、途中行列を廢すること
六、神官僧侶等はなるべく少數とすること
七、服裝は喪主以外はなるべく通常服に國民儀禮章を用ふること
八、香奠は香の代償程度の少額とすること
九、造花放鳥等の供物贈呈は廢すること
一〇、香奠返し山菓子等は一切廢すること
一一、食事は近親者及係員に止め酒類は絶對に用ひぬこと
一二、式後の行事（初七日又は十日祭等）はなるべく質素とすること
一三、行事は總て豫定の時間を嚴守すること
一四、墓碑はなるべく一家一基とし努めて小型とすること

△葬式順序（一例）

（神式例）
修祓、獻饌、祝詞、誄詞、喪主以下近親者玉串奉奠、一般會葬者玉串奉奠、徹饌
（佛式例）
讀經、弔辭、喪主以下近親者燒香、一般會葬者燒香、終式

御飯の旨味を科學的に調べると

御飯がうまいとかまづいといひますが、飯の旨味の本質は何でせうか、之に就ては色々學者の間に意見があつて或人はデキストリンやグルコースの味であるといひ、或は麥芽糖の味であるといつてゐます、即ち蛋白質の味であるといふ學者は米の蛋白質含有部分たる胚芽を落さない胚芽米、八分搗米或は玄米といつたやうに蛋白含有量の多いものほど旨味があるのを見てもわかるといつてゐます、事實白米よりは七分搗或は胚芽米が旨く、更に玄米であるならば、一層美味を感ずるのは、一般に認められてゐる通りですが、それらは白米の蛋白質四・一七％に比し約三・四％多い丈が旨いかといへばさうではないのを見ますと、果して蛋白質の味が旨味の本質だとばかりはいへません、又デキストリンの味であるとするならば、デキストリンは攝氏一七〇度以上の加熱で初めて澱粉から變化して來るのでありますが、一〇〇度しか昇らない無壓の釜で炊いても十五分以上その溫度を持續することによつて飯の味が旨くなるところを見ると、果してデキストリンの味だともいへないわけです。

更に糖の味だとして考へて見ても、澱粉が加熱により糖に化するのは、これを攝氏五〇〇度といふ高熱をかけるか、釜の中では到底出來得ない酵素ヂアスターゼ（唾液）トリプトファン　ペプシン（胃液）エレプシン（腸液）等の助けによらなければならぬのであつて高熱を加へるにしても、澱粉は三五〇度以上四一〇度に於て炭化してしまふから、さう高い溫度が常にかけ得られるものでなく、通常の炊飯狀態に於て直ちに糖に變化して旨味を出すとも考へられないのであります。

尤も飯を口中に入れ咀嚼すると唾液の酵素プチアリン或はヂアスターゼによつて逐次麥芽糖に變じ旨味を增して來ることは明らかであり更に胃や腸に送られて逐次葡萄糖に變じて體內に吸收するのも明瞭に證明されてゐますが、これ等は皆口中に入つてから以後のことで、たべない前からこのやうな變化があるわけはないのです。

以上を綜合してみますと、いづれが本當の飯の旨味の本質であるかといふことは的確に論斷を下すことが出來なくなるのですが、要するにデキストリンの味と、蛋白質の味と、麥芽糖の味とが混合された味覺が飯のうまさであるといはなくてはならないでせう、しかも口中に入れると同時に唾液の酵素によつて瞬間的に變化する味覺であると考へられる、それは熱病患者や強度の勞働をした場合には如何にうまく炊いた飯でもまづく感ずるのは、この瞬間的な唾液の働きが伴はないからであると考へられます。

日射病の手當法

暑さがグン／＼高まつてきました、この頃には、日射病にやられる人が多いのです。日射病は、暑氣あたりの一種で眞夏の暑い日に今まで元氣で遊んでゐた子供が急に眩暈を感じ、頭痛を起し、甚しい場合には、昏倒したり、嘔吐したりしますが、輕ければ暫くして、非常に氣持が惡くなつて到底立つてゐることが出來ず、步く事なども出來なくなるのが普通です。この時、呼吸は激しく脈搏が高くなつて、顏は赤くなり、全身にびつしより汗をかきます。

日射病と判つたらすぐ、涼しい日陰に移し、決して動かさぬやう靜かに寢かし、氷囊をあて、出來る限り冷たい水を澤山飲ませます。日射病に水を與へることは忘れることの出來ぬ大切な手當であります。若し重態で昏睡に陷つてゐるやうな場合は、口から飲ませるわけには行きませんから、肛門から相當澤山の水を（十歳の子供には千グラム乃至二千グラムの割合）注腸してやる必要があります。そして着物はなるべく脱がしてやります。早くかうした手當をすれば治る場合が多いのですが、手遲れになると、往々一命をおとす事が多々ありますから、早く手當をしてやる事が肝腎であります。

日射病は、室內のやうな日光の直射しない場所にゐても、暑いといふ事の為だけで十分起り得るのです。風のある日は涼しいので割合起りませんが、特に風のない空氣中に水蒸氣の多い蒸し暑い日には、身體から汗の發散が妨げられる結果、血の中に老廢物がたまり新陳代謝がうまく行かなくなるために起るのであります。ですから蒸し暑いやうな日には、特に子供の遊び場所は涼しくしてやる注意が大切であります。

日射病豫防の第一は、暑い時、なるべく水を澤山飲むやうにすると、割合にこれを豫防出來るのです。頭には、日光の直射を防ぐ為に、麥藁帽子などを必ず被る事も大切です。特に注意しなければならぬことは、前申したやうに、室內でもこれにかかるのですから、日射病といふ文字だけにこだはつて、日蔭にゐればどんなに暑くても日射病には罹らぬだらうと考へるのは大きな誤りです。

キャンプ料理
簡單に出來て美味なもの

樂しいキャンプの食事は、慣れぬ手つきでめい／＼が拵へて、空腹を充たすので、その味は格別に美味しいものです。ところで、キャンプ料理としてはどんなものがよろしいか、次にその拵へ方をいろいろ申し上げてみませう。

味噌汁

材料一人前　摺味噌一五匁、若布三匁、豆腐一匁、削節一匁、附合佃煮三匁、梅干一個

若布は水に浸して砂と硬い莖を去り、五分位に切り、豆麩は水に入れて火にかけ軟かくなつた時五分切としておく。鍋に約一合五勺の水を煮立て削節を入れ沸騰したとき若布、豆麩を入れて煮上げ味噌を溶してかき廻し、一沸しして火よりおろす。

鹽鮭あんかけ

材料　鹽鮭二〇匁、玉葱四〇匁、澱粉一匁、削節一匁、砂糖一匁、醬油一勺、味の素少量

鹽鮭は良く洗つて前夜より溜水に浸し、鹽出しをしたものを一人一個宛の切身として茹でておく、玉葱は千切りとなし、ざつと茹湯をくぐらす、澱粉は水溶しておく。

鍋に水約五勺を入れて煮立てて削節、砂糖、醬油、味の素にて調味し、次に澱粉を流し入れてどろどろの餡を作り、鮭の上にかけ、玉葱とつけ合せとなします。

鱈クリーム

材料　開鱈一〇匁、牛乳五勺、小麥粉二匁、バター一匁、食鹽少量、胡椒一分

開鱈は前夜より水に浸して鹽抜きをなし、少量の水にてさつと茹で皮及び小骨を去り、細く切つておく。

フライ鍋にバターを入れ、熱したとき、小麥粉を投じてよくかき廻し、牛乳を注ぎつつ糊狀に伸ばして、鱈に混ぜ合せ、食鹽、胡椒にて調味します。

ライスカレー

材料　牛豚肉一〇匁、玉葱一〇匁、人參五匁、馬鈴薯一五匁、グリンピース一匁、カレー粉一分、ベーコン一匁、小麥二匁、味の素少量、食鹽少量、附合として大根早漬

牛豚は開きほぐしておく、馬鈴薯、人參は五分角位の賽の目に、玉葱は千切りとなしておく。フライ鍋にあられ切りとしたるベーコンを入れて炒り、その中にカレー粉と小麥粉を入れて混ぜて水約五勺にて溶いておく。

鍋に水約七勺を入れて煮立て最初人參を入れ半煮えとなりたる時馬鈴薯、豚肉、玉葱の順序に入れて煮上げ、食鹽にて調味し、前のカレー粉と小麥粉とを入れて混ぜ合はし、最後に味の素を入れて調味し、先づ皿に飯を盛り、その上にカレー汁をかけグリーンピースをふりかけます。

主婦ノート

★朝顏の葉と種子の效用
朝顏は花を觀賞するのは誰でも知つてゐますが、それの藥效はあまり知られてゐません。朝顏の葉は、毒蟲に刺されたときにもんでつけると治ります。又、種子の中には主として「コンウオルウリン」といふ成分があつて、煎じて下劑として用ひられます。

★ニコチン除去法
煙草の害はいふまでもなくニコチンですが、パイプに脱脂綿を少量つめて喫ふと、かなりニコチンを防止することが出來ます。脫脂綿は時々新しいのと替へます。

雜誌紹介

▲改造（八月號）東亞新秩序建設と經濟統制（小川郷太郎）時局收拾と對英政策の基調（蠟山政道）支那に於ける英吉利の立場（金內良輔）國際組界の內外（立野信之）汪兆銘氏に與ふ（山本實彦）等の時局記事や、[illegible]（宇垣一成）巡禮（島崎藤村）馬食會（內田百閒）[illegible]（明石海人）大興安嶺を越えて（細田民樹）等の銷夏讀物を特輯討論會は「滿風世相座談會」、小說は鼎一五〇枚（尾崎士郎）の力作一篇、充實した內容を示してゐる（一・二〇、東京市芝區新橋七ノ一二改造社）

▲科學ペン（八月號）「ルネッサンス再興」の題下に、ルネッサンス文化と現代文化（杉森孝次郎）藝術と科學の融合（大和昇）人間の青春としてのルネッサンス（龜井勝一郎）ルネッサンスの人々（芳賀檀）を特輯「夢想美論集」には裸體の科學（勝倉文夫）裸一貫（[illegible]）うすものと浴衣（太田三郎）があり、この他原始人と科學（西村眞次）丘の上から（竹內芳衛）野外に於ける科學の問題（唐木順三）世界觀を探訪す（鍵川美火・堀口九萬一・飯島正）等（〇・五〇東京市神田區三崎町二ノ一〇科學ペン社）

▲東京堂月報（廿六ノ七）趣味の讀書（松本亦太郎）讀書の種々相（山田珠樹）ゲーテと讀書（茅野蕭々）危機のイギリス（ライニイクス）及分類目錄、讀書評論、重要圖書記事索引、作品一覽等を蒐載した讀書人のための雜誌（〇・一〇東京市麴町區九段下東京堂）

臺日歌壇
安成二郎選

臺北　但川政子
弱まさき蟲の啼くを聞きにつつ目にくどの火を點けて居り
かくて
父母のこと妹のことおのがこと思ひつづけていねがたきかも

虎尾　佐藤正雪
川土手に立ちて見やればこの平野靄々として山遠く見ゆ
昏り行く石段の上に大いなる蟻の巣の蟻みひつかれり
[illegible]

彰化　福岡秀子
なりふりもかまはず今は生くるすべばかり思ふなり物價高に
かかり火は征く益良夫の面照らし靜けかも上ぬかづき在ます
出征を送りて
下草を刈り束ねたり
道べの木群に朝の光さし青々と[illegible]

臺北　曾賀氏阿月
夜の木に一ときは涼しく日は落ちて宵のたたかに遠蛙鳴く
はう／＼と旅立つ人に別れ來て夕暮れの河岸を獨り步むも
みたされぬ思ひに一と日こもりたり外の面は夜の[illegible]
カーネーション一鉢さして[illegible]

人生は四十からとキングで初めて判る
眞野正造

キング・オブ・キングスが效いたかどうかお尋ねで小生は不思議に思ひますね。あの藥が效かぬ人なんてある筈はないと思ふ。小生は五円の中瓶を後五日で終るですが驚く程の效目があるので僕は十円瓶を注文しやうと思つてゐた處です。あんなに重い神經衰弱が枕につけば十分でぐつすり眠られ惡夢も×夢も見ず朝目がさめると頭はスツと輕く數年なかつた朝の元氣爽快が蘇るを感じさせてゐます一時間も續かぬ根氣も上夜に面接された仕事の誤りだらけも、今では別人の樣になり誤りはせずに四時間ぶつつけても餘裕綽々で、成績がよいので新設の支店長候補になり妻は滿足してゐるし榮轉は前にあるし全くキング樣々と倆輕の感謝を述べます。

遉が動ぜぬ小生も驚いた
矢野恒吉

五十の聲を聞いてグッと精力も根氣もなくなり、精神能力も、肉體能力も少しも自信がもてず、と角家庭內は不和を生じこれではならぬとホルモン注射を初めたが怖くはあるし料金の高い割に直く效目がないので中止し支那の精力藥も目の出る樣な高價なのを本場からとつて續けてもいつかな效目は目に見えず精進は出來ない何にこんな事で參つてしまふのかと熟々世が厭になつた時、東京の甥が親切にもキング・オブ・キングスを突然送つてくれたので試みに呑んで見ました。物に動ぜぬ私も飲んだ翌朝の效目には眞に驚いた。精力はグン／＼つく、根氣記憶はよくなる考へも次から次へ出て商賣は益々榮へ、體力は充滿して疲れを知らず、家庭は平安こんな幸福はない。十円瓶二個を送附願ふ。多忙なので無くなつてはすぐ間に合はぬからです。

六十一の祖父に代つて御禮
三崎すぐる

六十二歳の祖父に代つて御禮の筆を取ります。十四の末娘が結婚して孫を生むを迄生きてゐたいと色々金にあかして漢方の藥を服んだり（注射は痛いからどうしても肯きません）してゐましたが、寄る年波には勝てず、三ケ月以前から急に衰弱しましたのでどうかして望みを叶へさせたいと親戚一同に相談しました時大阪の從弟がキングを奬めましたので貴店から送つて頂き、例によつて效きはしないと思つてゐましたのに奇蹟とはこの事でせう。五日目は血色もよく聲も大きく、耳もよく聞えて眼がねはいらぬなどと申し、かくしやくたる事壯者を凌ぐとはこの事と存じます。この分なら孫の結婚迄生きるぞと申してゐます。

牛の睾丸（男性ホルモン）は效くか
醫學博士　羽太銳治

昔から俗說的に云はれてゐる不老不死、若返り法なるものには隨分非學理的なものが多い。着たホルモンは大部分先に胃內に入つても大部分は分解されて效くのは幾萬分の一にもあたらぬ餘は人間動物の生殖腺性器に就て多年實驗研究の結果嚴んだホルモンを分解させずにその儘體內に吸收させる結晶の「ある物」を發明し之れに生きた動物ホルモンと和漢高貴藥中最有名な精力劑の強大な物を配合的に配してキング・オブ・キングスと命名し多數の實驗に成功した。ホルモン製劑として東京帝大某教授も推奨する

夜長が眠れず
直ぐ疲れて根氣記憶力なく
惡夢○精て衰へ
三十、四十才で老ひ込む
芯から神經を強め　強精　強腦　となり
六十歳でも若がへる
ピチ／＼精力の溢れる發明藥

流行藥は效くか

流行藥と云つても自殺のあれではない。若返り強精藥つまりホルモン劑の事である。ホルモンは化學的に從來は作られてゐるがホルモン程すぐ變化するものはないからそれだけ使ひ方によつては無效になつて終ふ。

血を呑んでも血にならぬ

弱つた人に血を呑ませると貧血になる樣に素人は思ふが、飛んだ間違ひで、他の食物と同樣に分解されその何百分の一が血になると同樣に、羽太博士の文中にある樣に生たホルモンを呑んでも體內に殘るホルモンは數万分の一である。

大人になるホルモンの偉力
禿に毛が生え子供も

ホルモンは誠に不思議であるが前記の樣に胃の中で無效になる。ホルモン注射が割合きくのは胃中を通らないからである。羽太博士は性慾學大家でその研究で獨逸と日本の醫學博士をもつてゐられる權威であるが、苦心研究の結果服むホルモンを注射以上全部を有效にする貴重な物質を發明された。

ホルモンが十數倍　強力に活動する

發明の偉力がこれで、ホルモンと一處に服めば體內に十數倍になつて效く。併し分量を誤ると危險であるから責任を以て製劑したのが偉藥キングオブキングスである。

生きたホルモンと　獨逸若返へりの高貴藥

キング・オブ・キングスのホルモンは最新獨逸製藥學の原則により採取したる男性ホルモンと一瓶數百円する高貴藥が、以て配劑してあるのでこれ以上效く精力劑は世界に比類がないと云はれてゐる。疲れ易く根氣なく人生の快事の出來ぬ人、早老×精の人は直にキングで快癒萌を得られる。

藥價は此の效力に比して非常に安價、小瓶貳円・中瓶五円・大瓶十円送料各十五錢

一般藥店ニナイから　發賣元　東京市[illegible]十二番地[illegible]合名會社[illegible]（東京七七一番）又は代金引換で御注文あれば急送致します。

貧血　結核　治療豫防
胃腸　強化促進

錠劑　精肝オネ

服み易い肝油製劑
牛膽汁肝臟配合
發明特許
卸賣價　二〇錠　一・〇〇　一〇〇錠　六・〇〇　三〇〇錠　一三・〇〇
御試用見本及び「新榮養讀本」無代送呈
發賣元　株式會社藤澤友吉商店
大阪市東區道修町
東京日本橋區本町
京城府西小門町
NK1315

ヴイタミンF配合

殺菌力の強いヴイタミンFを配合してありますから皮膚病を豫防して美しい丈夫な健康肌を育くみます

赤ちやんの肌に安心して使へる

泡だちがこまかく・クリームのやうな感觸で柔らかく肌にとけ・毛孔の中まで清掃して・爽やかな肌觸りをあたへる……

マンテン石鹸

國產最高・純粹石鹸

興亞のうぶ聲育てよ日本（國策標語）

ウテナ化粧料本舗　株式會社久保政吉商店

魯西亞船 (92)

土師清二作 坪內節太郎畫

下田港（八）

…きぬ」と考へた川路聖謨の考へ方は、當時にあつては、卓越たる見識であつたといへる。

聖謨は頑張り通しに頑張つて、艦上で談判をするといふ彼の要求を斥けて、彼より上陸し來る事を承知させたのみではなかつた。

第一日の接見の順序は日本式にした。

接見所へ露國提督プチャチンが現はれると、先づ將軍家から彼への被下物を授與した。

受取したら御禮を言上（將軍家に對する）して後案座するやうに──と要求した。

接見が終つて御料理を下される時も、彼が承知なさるやうに、當方は筒井政憲と川路聖謨がお接伴する。御料理頂戴が終つて役所に入るその際、案座のイスは露使が持參するやうに。

以上のやうに堂々たる接見振りであつた。聖謨は先年既に長崎でプチャチンと談判してゐるので

て、航海生活三十年であると云つてゐる。國を憂ること一方ならず、波濤の上を住家としてゐる……。その國の地を廣くし、この國を富さむとして、こころをつくし、去來以來は、英佛二國より海軍を起して、彼國と戰ひ、かれも海上にて一たびは戰ひけむ。

長崎にて見たりし船は失ひて、今は只一艘の軍艦をたのみにて、三たび四たび日本へ來りて、國政のことを申ひ……常々には布延奴（漢字を當てて布哲廷と公用書翰などに記してあるので、西洋たのである）などいひ聞けはすれど、よく思へば──日本の政府、万來のうちより御融用ありて、かくお用ひある、左衛門尉（聖謨自身をさす）などの發言に十倍とやいはむ。

百倍とやいはむ。實に左衛門尉などに引較れば、眞の豪傑也。

そのやうに記してゐる。別の箇所にも布哲廷はいかにも豪傑也と云ひかと思ふと手古摺つて『実にブテイ奴也』とも記してゐる。

被異人不識者、辛勤艱難致將、三百年閉睦防瞭人

さうした感情を持ちつづけてゐる。

聖謨は、プチャチンと逢うて、お互ひに長崎以來の久闊を叙した。

第一日は、接見のみで終り、翌二日は聖謨、筒井政憲は露艦を訪問して款待され、翌々三日から正式に談判に入つた。

問題は通商條約の締結と日露國境の決定であつた。

國境問題に就てプチャチンは擇捉島は露領だと主張した。

この不當な主張をするプチャチンの服は、別に目的を秘めてゐたのだ。

初對面ではなかつた。

プチャチンが長崎に來た時は、文豪ゴンチャロフを同乘させて來航した。その時のゴンチャロフの旅行記には川路聖謨を激賞してゐる。また聖謨は「長崎日記」に次ぎのやうに記してゐる。

「プチャチン、この人第一の人にて眼ざしただならず、よほどの者也。ゴンチャロフ、この人無官なれどもセキレターリス（秘書）のことをなす。公用取扱といふが如しとなす。常に使節の臨にゐて、口出しをする者也。謀主といふ者に見ゆ」

作家は觀察するものなので、ゴンチャロフが神経的な眼つきをして聖謨を見たり、何かと觀察するので『謀主』といふやうな感じがしたのであらう。ゴンチャロフの肖像で見ると、堂々とした風貌を蓄へてゐる。それに振出しが官吏であつた彼の態度は傲慢なところもあつたらう。

それやこれやで、聖謨のゴンチャロフに對する印象は『謀主』であつた。

聖謨は、プチャチンに就ていろいろ記してゐる。聖謨は彼を激賞してゐる。その際を摘記して見ると──

……魯戎プチャチンは、故國を出て既に十一年間南航北航してる

新映畫 日活多摩川作品 流れある街

監督…山本弘之 撮影…內納滸

配役 青木省治…樋口新太郎、兄勝一…井染四郎、妹拜子…美川かつみ、母時代…須藤恒子、伊田徳右衛門…高木永二、娘房子…姫宮接子、妻お卿…三井智惠、番頭野村…潮乃太郎、丁稚豊どん…加藤奎、平本定造…吉井莞象、番頭木下…小杉凡作、外交員…倉根一郎、小間物屋…竹石嘉一

梗概 長期戰に突入して物資統制の波は國內產業の各部門に延びた。戰時下の重要な發動として纖維製品非常管理法の發令を間近に控へる纖維業界は色めき立つてゐた。綿布の大卸捌き先である問屋筋は大量な手持品の處分方法に悩んでゐる。杉の森の問屋街の古舗、伊田徳商店も當然この旋風に巻込まれた。古舗で通つた伊田徳も万事が江戸前の派手な商法と家風に禍されて、近年は可成り內證も苦しかつた。管理法が出る前に何とか手持品を處分したいと主人の徳右衛門はあせつてゐた。青木省治は店の番頭であると共に、伊田徳の獨り娘房子の將來の夫として徳右衛門の信用を一身にあつめてゐた。取引先を一廻りして來た徳右衛門は青木を呼ぶと買込みの結果やら自分の見込みなぞを語るのであつた。青木は手持品を發令を間近に控へた今が賣り時だと主張するが徳右衛門は値上りを見越して時機でないと頑張るのであつた。かうした話の最中徳右衛門の知人が愈よ發令された事を知らせて來た。徳右衛門は再三手持品全部を賣る事に決めると、倉庫の手配を省治に命じて平本に出掛けて行つた。店の大時計が十一時を少し廻つた頃、徳右衛門は上機嫌で歸つて來た。店の出荷が意外で知つた非常管理法に反する事を知つた房子や、固い決意を持つて荷出の中止方を頼む青木の誠意に打たれて折から出荷の工合を心配してやつて來た平本に徳右衛門は商談解約を申出たが、平本の强い態度に押されて荷出しを承諾してしまつた。明け方省治は倉庫の方から起つたエンヂンの音に驚いて、番頭の野村が指揮して貨物を積へたトラックが暗い街に走り出したのである。

荷出しの結果を案じた徳右衛門を始め店員一同は、店に詰切るのであつた。平本からは"まだ着かぬ"と不安な情報しか入らない、そこに省治の兄の勝一から電話が掛つて來た。警察……時が時だけに徳右衛門は省治の話を一言も聞さまいとした。徳右衛門は省治の弁解も聞かず店を閉鎖するから退いて呉れと云渡した。その日の夕刊は一齊に『問屋街の旋風』と題して一流綿布問屋の脫法行為をデカ〳〵と報じてゐたが伊田徳の名は出てゐなかつた。その夜おそく荷を積んだまゝでトラックが歸つて來た。

野村は、徳右衛門に途中從業警官に附けられて、途に平本に荷を入れられなかつた事、その警官が省治の兄勝一らしかつた事を語るのであつた。

野村の話は店中に拡がり房子も母のお卿も省治の裏切り行爲をののしつた。その時番頭の木下が省治が兄の勝一と來た事を知らせた。徳右衛門は勝一から意外な事を聞いたと云ふのである。兄に店を出された理由を偽つた──徳右衛門は深く目覺めた。徳右衛門は勝一の前に総てを告白した。問終つた勝一は滾々として法の眞理を説くのであつた。

數日經つた夕方、問屋街近くの掘割に房子と省治の幸福相なボート遊びを樂しげに眺めてゐる徳右衛門夫婦の姿が見られた。

榮座三日から「女賊變化」上演

連日滿員を續けてゐる榮座の新本家座劇は九日間連續の古井戸劇を終り、三日から探偵劇女賊變化を上演する此狂言はファンの熱望に依り江戸川乱歩の原作を脚色したものである

新映畫 松竹大船作品 良人の價値

脚本…八木澤武孝 監督…大庭秀雄 撮影…寺尾清 美術…五所平之助 音楽…篠田謹治

配役…笠原新一…三原純、妻幸子…水戸光子、近藤圭太郎…大山健二、妻夏江…森川まさみ、伯父さん…坂本武、アパートの小母さん…飯田蝶子、友人日比野…小林十九二、給仕…葉山正雄、陳先生…小倉繁、隣室の女A…廣原かね子、同B…永則悠子、旅行會の役員…谷麗光、獨り者の青年…阿部正三郎、女事務員…江島子、朴さん…毛塚守彦

梗概…趣味のいい背廣を品よく着こなし、澄んだ瞳に男性的な凉々しさを輝かせ、女性には常に善良な理解を持つてゐる大学出の知識人と云ふ羨ましい程に何もかも揃つてゐる笠原新一君は、內外物産に勤務するサラリーマンである。彼はこの間結婚したばかりで會社が退けると同僚の惡友近藤や日比野がどんなに巧に誘ひの手を用ひようと頭から相手にせず颯爽と家に歸つて行くアパートの新家庭に御歸宅である。

新妻幸子さんは新一君に勝るとも劣らない、いい奥さんで心美しく姿やさしく然も可憐で狹い乍らも樂しい我が家の春をめでてゐるよき女性である。月給日には月給袋をそのまゝ幸子さんに手渡され、心をこめた新妻の手料理に御機嫌よく夕飯を召上ると云ふ新一君との間柄だから夫婦喧嘩など思ひもよらない。

處が或日買物に出た幸子さんが友達の夏江さんに出會ひ、女同志の細かい話に花が咲いた。夏江さんはなか〳〵お金持の御子息と結婚したらしく、ちやんとした郊外の新居に住み溫泉廻りや避暑旅行の面白かつた話を次から次へと話した。夏江さんと別れた幸子さんは淋しい我が身に引き比べて何だか淋しく、新一君にせがんで溫泉旅行の大衆旅行の會員に加はつて樂しく出かけた。意外にもその一行に夏江さんと夫君の近藤君が淋しい表情で加はつてゐた。夏江さんの夫は實は新一君に負けない程薄給な近藤君であつた。あまりの實際に驚くの事が正體を現はしたので夏江さんはすつかりお芝居を止げて一人で先に歸つて了つた。近藤君は他の幸子圓日は何處へ行きらうつかり尻をかしを喰つた態でひつこみがつかない。彼は優しい幸子さんに二十円借金した。事情なので同情して二十円貸したのが原因で近藤君の嫌ひな新一君は面白くない。途に夫婦喧嘩といふことになり言葉のきつかけで進んで來ると新一君は夜の街へ飛び出した。幸子さんは一睡もしないで待つてゐたが翌朝歸宅はしたものの飯もほろほろな夫君の態度に決心して家出してしまつた。今度は新一君が氣が氣でない。アパートの隣室の柄のよくない女達が色々とうるさい………

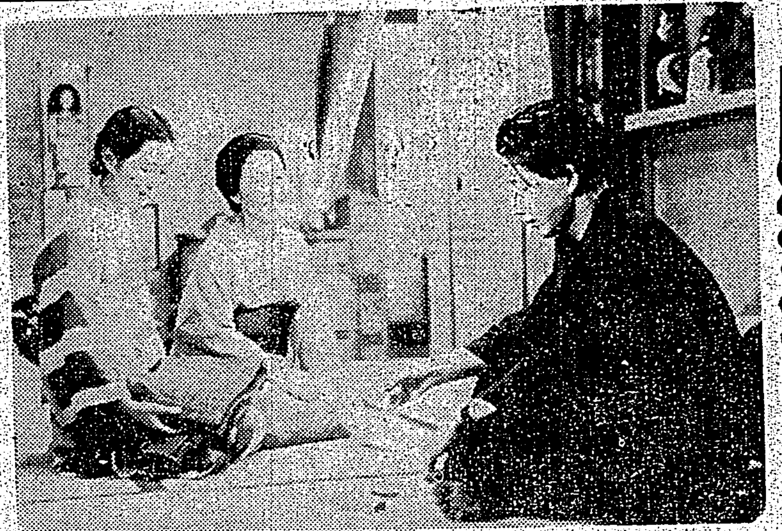

台日柳壇 選者 塚越正光

降れば降るで相合傘に悩まされ　臺東街 笑千香

祭まつり武勳の位牌眞ん中に　臺中〇〇病院 宮岡生

病床で吾妻の姿を書きにけり　中壢街 親文堤

夏帽子夜の都を愛す人　臺北市 長谷川生

夕刊の到着へまづ目を通し（ラヂオ聞捨の台）　臺北市 斉雲亞

年寄も閑談つきながら眞面目なり

もてなしに親の不義理が氣に障り　臺灣軍 前田翳雨

排英の風をみやげ話にし（英大使やがて歸國）

客を呼ぶ聲に國語も交つてる　臺北市 のりしげ

天津の仇南洋で討つつもり（南洋邦人陳述）　臺北市 李王癸

あの人がたつたこれだけ慰問金　基隆市 兒島修明

義兄の拓いた土へ殺ち　金山庄 渡邊涙作

長期戰兄のお古で間に合はせ　西松山 紀子

旅便り貧困のことも書添へる　基隆市 川邊貞子

◇臺北川柳會句會、八月四日午後八時より本町二丁目日新會館に開催、宿題「代用」「唾」各二句吐、持寄他に席題、同好諸氏の出席を歡迎す

カナ文字ニュース

▲イサマシイ ワガ カイグンノ ヒカウキハ 三十一日ノ ヨル、テキノ ミヤコ 重慶ニ コトシニ ナッテ ダイ十クワイメノ クウシフヲ オコナヒマシタ。ワガ アラワシハ テキノ ウチダス カウシャハウヲ モノトモセズ、テキノ タイセツナ タテモノヤ、ヒカウヂャウニ オホキナ バクダンノ アメヲ フラセマシタ。コノトキ、テキノ セントウキ六キガ テムカッテ キマシタガ、ワガグンハ コレヲ ムカヘウチ、ソノウチノ一キヲ ウチオトシテ シマヒマシタ。ワガグンノ ヒカウキハ、ツキノ ヒカリニ ツバサヲ カガヤカセナガラ、ゼンブ キチヘ カヘッテ キマシタ。

▲ミナミシナノ ワガグンハ 三十日 廠子ニ テキゼンジャウリクヲ オコナヒ、石岐ヘ ムカッテ ドンドン シンゲキヲ ツヅケテ キマス。

▲テツ、アルミニユーム、ウシノカハナドハ センサウニ タクサン ツカハレテ キマス。ワタクシドモ ジュウゴノ コクミンガ テツヤ カハノ ムダヅカヒヲ スルト、センチノ ヘイタイサンヘ、センサウノ ダウグヲ オクル コトガ デキナクナリマス。ソレデ ナイチノ 大分ケンデハ、コンド テツヤ カハノ カハリニ、タケヲ ツカフ コトニ ナリマシタ。ハジメニ タケヲ クスリニ ツケテ カタクシ、ソレデ ペンサキヤ、エンソクニ ツカフ スキトウ、ホンヤ フデイレヲ イレル ランドセルナドヲ コシラヘルノデス。

海外小話

チースの爆彈

ここ數ケ月間、英國は絶え間なく爆彈騒ぎに見舞はれてゐる。アイルランド義勇軍の為に、至るところで爆彈騒ぎが起り、市民達は戰々恐々たる有様である。これはさうしたロンドン市民の爆彈恐怖症が生んだ喜劇の一つ

ロンドン北方白村地の小都市ベルタープルーの郵便局長室で、去る六月中旬一人の男が息せき切つて局長のところへ走り寄り「どうも爆彈らしい包みが……」と告げて出た。見れば成程不氣味な包みが隣室の一隅に轉つてゐる。「こいつあてつきり爆彈に違ひない」といふことに衆議一決、河へ持つて行つて捨てるのが一番だといふことになつたが生憎近くに河もない。一人勇敢な男が現れてそつと不發のまま處理しやうと包みをほぐし出した。中から出て來たのは何のことはない大きいチーズの塊りだつたので、決死の勇士も啞然

人工雲による防空

歐洲の空に戰雲が濃くなると共に各國とも空襲の脅威を痛感して防空方法の研究に必死となつてゐるが、最近フランスのベルナールデュボーといふ技師は、都市の上空に人工的に雨雲を作つて敵機を追ひ拂ふ方法を考案し、目下空軍省でその實用性について真劍な檢討を加へてゐる。その方法と云ふのは旋風が大氣の濕氣を急速度で高空に運ぶ性質があるのを利用したもので、地上に巨大な円錐形を逆様にした塔を建ててその底部から大プロペラーで秒速四十米の強風を作り出し、空中に放射すると、風は濕氣を吸つて上空に擴がり約一キロの黒雲が出現して、敵機の活動は不可能となるのである。デュボー技師の計算によればこの方法によつてパリを防衛するには都市の周囲に約四百五十米乃至三百米の高塔十二基を建てるか、或は百五十米の塔六基を都市の周圍に建設する必要があるが、それには莫大な資材と多額の經費が必要なのでこの点が問題点となるものと見られてゐる

少年倶樂部 夏休み增刊號

四六倍判、二百餘頁の少年倶樂部夏休み增刊號は夏休みの讀物として明るく、朗らかな記事で滿ちてゐる。定價は十錢で月刊號と同じ五十錢豪華の讀物の豪華版と紹好のものであらう [illegible]

商況（二日）

臺灣正米市場 ▲一期蓬萊 前場 ▲中場 ▲一期丸糯

基隆在庫米 高雄在庫米 大阪期米前場 東京期米前場 神戸期米前場 東京銘柄淸算前場 東京銀行實株 東京國債前場 東短取組喰合 東京短期前場 東京長期前場 大阪短期前場 大阪長期前場 大阪砂糖現物 神戸豆粕前場 大阪棉花前場 橫濱生絲前場 株式社債 金塊 銀塊 綿花 小麥 生絲 砂糖

[illegible]

臺日案內

料金 [illegible]

書籍 支那大地圖 [illegible]

醫院 性病科 永吉醫院 [illegible]

內地土産 桐田のパインアップル

桐田の冷西瓜

寫眞 寫眞機の御用命は先づ西尾へ 臺北市榮町

時計眼鏡 新鋭ライラックス入荷 臺北市榮町 フタバ寫眞機部

和田はメガネ專門 臺北本町

メガネ專門日光堂 臺北市表町

藥種商 肺炎 特効薬アンチフルン 肋膜に [illegible]

淋病には黒焼 [illegible]

喘息にワンカ 服んで直ぐ效く [illegible]

洋服 純毛、毛麻、綿、服地 在庫 本町二 スミカ洋服店

製靴商 靴の生命は修繕にあり [illegible] 納品

雜件 夏テーブル掛 白柄色物 細網網麻レース新柄揃 村井商行

自轉車 セクショナル書架 カタログ進呈 臺北榮町 日本樂器

シンガーミシン及附屬品ノ御用命ハ シンガー會社臺北本店

冷藏庫の修繕は 兒玉町 電氣武藏 八木兄弟商會

キューピー マヨネーズ 體位向上 美味榮養の サラダ料理 を召上れ

虛弱の恢復に 世界的强壯劑 ネオトン

毛は生える 博士創製の毛生え藥 フミナイン ●田中醫學博士方劑 ●說明書無代進呈 東京藥院

糖衣錠 イスラビン 淋疾に 急性・慢性淋疾 淋疾性諸症（副睪丸炎・攝護腺炎・關節炎） 膀胱炎、腎盂炎等 【特長】イスラビン錠は內服により淋菌に對する强力なる殺菌並に發育抑制作用を營むと同時に、非特異性刺戟により免疫物質の產生を促して抗病力を强め、又白血球を增殖して優秀なる殺菌作用を營み以て副作用なく安全に治療效果を收む。 製造發賣元 大阪市道修町 武田長兵衞商店 臺灣代理店 小西新兵衞商店

昭和十四年二月增補改訂 三十萬分ノ一 臺灣全圖 定價一圓五十錢 送料六錢 發行所 臺北市榮町 臺灣日日新報社商事課

殺虫 フマキラー

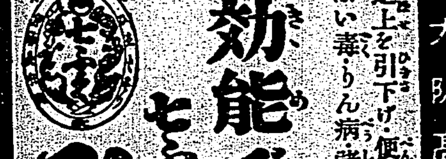

臺灣日日新報
本日夕刊共十二頁
發行兼編輯人 佐々木
臺北市榮町四丁目廿二番地 臺灣日日新報社 發行所

社說

法幣の問題と米佛の導入 英の策動には警戒を要す

一

倫敦で發行されてゐるフイナンシアル・ニユースに據ると、英國政府は、目下法幣問題につき米佛兩國との間に緊密な協議を進行中であると傳へ、更にこの點につき次の樣に說明を加へてゐる。卽ち英米佛三國間の此の協議は、英國政府が發案したものではあるが、英國政府が米佛兩國に呼びかけたのは東京會談において日本側から法幣問題に關する要求があつた爲で、この措置を講じねばならぬやうになつたといふのだ。この報道によると、東京會談で日本側が法幣の通貨禁止問題を英國に迫つたので、法幣の流通問題は米佛などの在支權益にも影響があるからとの理由で、改めて現貨の問題として米佛兩國に對法幣策につき協議を進めることになつた——といふ口實である。

二

この報道は、チエムバレン英首相が議會に於て暗に與へた答辯と頗るよく符合して居る。卽ち現銀引渡し問題や或は法幣の流通問題に於ては、獨り英國だけの關係ではなく、英國以外の國々にも關する國際的問題であるから、他の諸國と十分の連絡なくしては解決し得られぬ問題である——として居るのだ。茲まで英國の態度がはつきりして來ると、もう紛れもなく英國は日英會談を逆用して、他國も關心をもつてゐる法幣問題を特に持ち出し、米佛等を支那問題の渦中に導入しようといふ策略であること、一點疑ひの餘地も無い。既に議會にて英國の極東政策は變更しないことを明言し、他方では現銀引渡し問題や法幣の流通問題で米佛等に意見を求めてゐるとなると、英國が東京會談に對し如何程の誠意を以て臨んでゐるのか殆ど判斷の仕樣もない。まるで二重外交の上に、二股膏藥の卑劣性を遺憾なく發揮したものであつて斯うまでして日本は何日まで引摺られたり、愚弄されたりせねばならぬだらうか。

三

法幣の流通問題が、米佛その他の支那關係諸國の利害に及ぶことは固より當然である。蔣政權と之を支援して來た英國勢力とにリンクしてゐた法幣が、蔣介石の逃敗による現地通貨と[illegible]けて來た英國の三原則承認による法幣援助の自然放棄とにより、法幣が早晩無價値なものとなるのは、理の當然であつて火を睹るよりも瞭かな言である。それを態と知らぬ風を裝ひ、殊更らに、日本の要求によつて云々と勿體をつけて米佛を誘ふあたり、實に老獪無比と稱すべきである。論より證據日英會談の結果如何に拘らず、支那の新政權乃至日本軍憲は、實力を以て法幣の流通を禁止すると共に、[illegible]を實行するであらう。その場合、法幣が反古同樣のものと化することは敢て多言を要すまい。更に現銀引渡し問題等も、英國側は言を左右にして[illegible]を避けてゐるが、天津の英租界の如きも、現に何れの主權の下に在り、何國の力で治安の維持が出來、その下に保護されてゐると考へるのか。まるで天津英租界が、軍閥政府の治下にでもあるかの樣なモノの言ひ樣をしてをり、その圖々しさ殆どお話にならない。斯る英國の態度が續く限り、東京會談は早晩決裂の外は無いであらう。

日英會談 今後の進行方協議

加藤公使英大使と會談

【東京二日發同盟】加藤公使はクレーギー大使と二日午後四時四十五分東京俱樂部で會見日英會談今後の進行方につき協議し六時十分會談を終つた

外相藏相と意見交換

大野大藏次官も加はつて

【東京二日發同盟】有田外相は二日午後四時外相官邸に石渡藏相並に大野大藏次官の來邸を求め澤田外務次官をも交へ大野次官より北支における經濟事情につき說明を聽取して後日英會談當面の中心問題たる法幣現銀兩問題につき意見を交換し石渡藏相、大野次官は同四十分辭去した

細目取極めは遷延

奇怪デニス署長の態度

【東京二日發同盟】わが現地代表太田少佐は二日午前英國大使館を訪問デニス天津署長と會見、一日の小委員會で討議を終了した治安警察問題に關する細目について協議したがデニス署長は天津市參事會の態度並に天津工部局長の權限などに藉口して細目取極遷延の態度をとつてゐるので細目の點に關しては何等同の折衝を要するものと見られる、尚太田少佐は正午辭去した、田中領事、太田中佐、後見事務官の參集を求めデニス署長との右會談經過を詳細に說明の上今後の對策について協議を行つた

英は連日檢討

【ロンドン一日發同盟】英國政府は一日午前閣外交委員會を開き、クレーギー駐日大使の報告を基礎に極東の情勢に就き檢討を加へたが更に二日定例閣議で對策を協議した上恐らく三日議會に報告する段取となるものと見られる、クレーギー大使からは連日報告が來てゐるがこれに對する正式回訓は未だ發せられず多分二日の定例閣議で決定の上回訓することとなる模樣である

日獨貿易協定成立

一昨年秋以來ベルリンに於て日獨間に交渉を續けてゐた日獨貿易協定は廿八日午後六時（ベルリン時間）大島大使及びワイツゼツカー外務次官、ウオール交渉委員長との間に假調印が行はれ廿九日午前十時日獨兩國同時にコミユニケが發表された（寫眞は[illegible]オツト大使）

臺北州外事課長等の後任 二日附で發令

臺北州外事課長と二十一日の異動で切りはなされた竹東郡守の後任は一日附で左記の通り發令された

地方理事官 井原 敏之
任府地方事務官（七等九級）臺北州外事課長を命ず 府屬（警務課）築地 憲治
任府地方理事官（六等七級）彰化市助役を命ず 臺北州屬（七星郡庶務課長）原谷 三平
任府地方理事官 新竹州竹東郡守を命ず

今回榮進した築地原谷兩氏と新營郡守に卅一日附で任命された秋本氏の略歷は左の通りである

△秋本正氏（新營郡守）兵庫縣船千町の出身十年高文パス十一年東大法科卒業直ちに府屬に任官保安課より新營郡守に轉ず廿八歲

△築地憲治氏（彰化市助役）大正二年總督府中學校卒業後總督府屬を振出しに新竹、臺北を經て昭和三年府屬として金融課に入る鹿兒島縣出身四十七歲

△原谷三平氏（竹東郡守）明治四十四年宮城縣小牛田農林學校卒業大正九年臺北廳技手、昭和六年郡屬に轉じ蘇澳、海山を經て十一年六月七星郡庶務課長、宮城縣出身五十歲

戰時經濟對策樹立へ 產業關係閣僚會議

首相の歸京を俟ち開く

【東京二日發同盟】既報四日の貿易行政懇談會に關し平沼首相は最近の內外情勢の推移に鑑み同問題の急速なる解決を圖るに決し關係懇談會の形式を廢して首相、藏相、商相の產業關係閣僚會議を開き必要に應じて外務、拓務の兩相及び青木企畫院總裁を交へ戰時經濟諸問題の檢討を遂げることになつた、而して右產業關係閣僚會議の第一回會合は[illegible]中の平沼首相の歸京を俟つて開催せられる豫定であるが首相としては[illegible]はじめ各省間の連絡調整、中小商工業問題、物價對策等重要なる戰時經濟對策の樹立を目標として取敢ず各相間に隔意なき意見交換を行ふ方針である

臺北州臨時州會

家屋稅附加稅を附議 四日午前九時開かる

臺北州では既報の如く來る四日午前九時より會議室に於て本年度追加豫算の審議州會を開き、明年度改正の件および追加豫算案を附議するが、その內容は左の通りである。

周知の如く國稅たる家屋稅が十四年度より初めて賦課せられ、[illegible]

海鷲漳州を急襲

二日午前午後 反復爆擊

【廈門二日發本社支局特電】二日午前午後に亙り我が海の荒鷲寺井部隊は反復漳州を急襲、小城にも高角砲を射ち來たる敵陣地に對し痛烈なる急降下爆擊を行ひ潰滅的打擊を與へた、○○にて三機中（岡山縣）長谷川（宮崎縣）の各隊長は漳州空襲に就いて交々語つた

久し振りの快晴で張り切つて出掛けた、この前の爆擊の時はなかつたが今日は高角砲を射つて來たので突込んで一擧に粉碎してやつた、附近には外交部會もあり例の支那軍の手だよ

尊き犧牲三柱

滿蒙國境の空中戰で失へる 島貫中佐、生駒、可兒兩大尉

【新京二日發同盟】○○航空部隊參謀島貫忠正中佐及び同部隊附生駒正幸大尉は第二次ノモンハン事件に際し司令部に搭乘戰闘指揮中ハルハ河、ホルステン河合流點附近で敵高射砲彈を受け炎上せる愛機とともに敵陣に突入壯烈なる戰死を遂げた、又ソ聯空軍を向ふに廻し縱橫の活躍を續けてゐた可兒才六大尉（同大尉の[illegible]）は去る二十九日の空中戰で不幸[illegible]名譽の戰死を遂げた

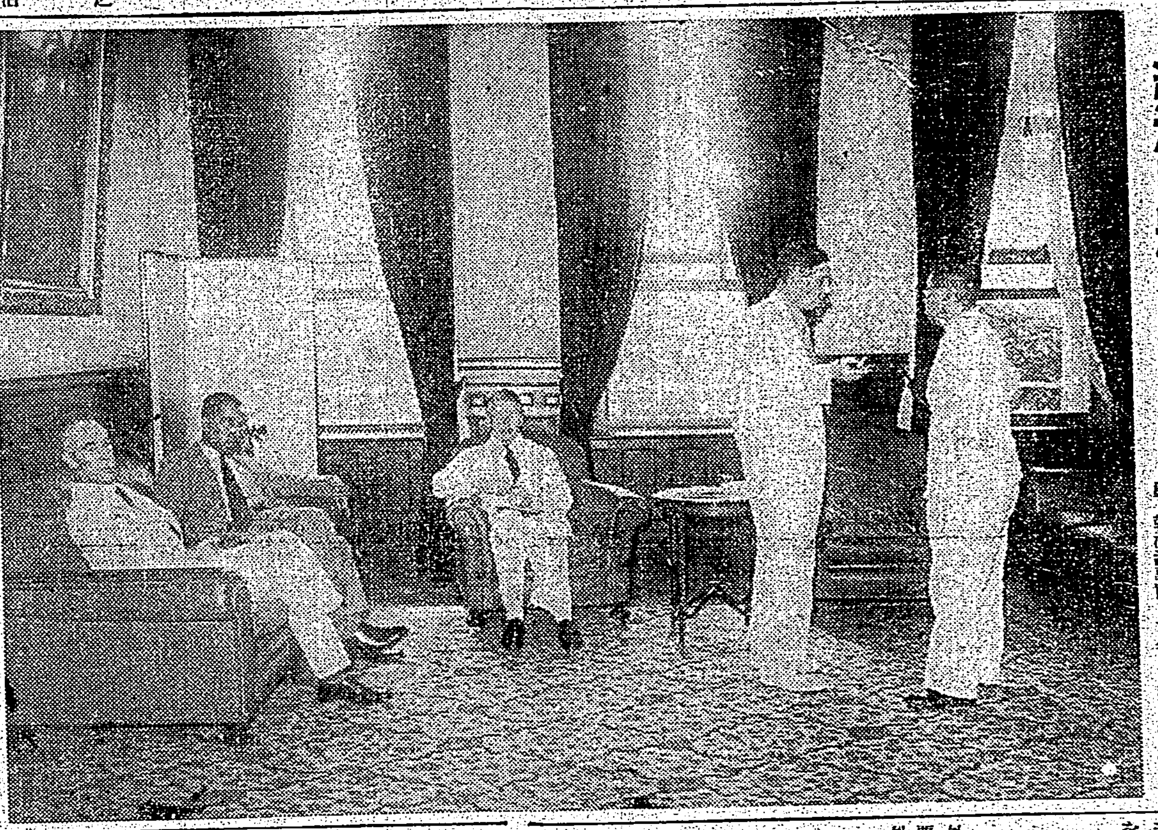

經濟問題小委員會

（三十一日午前外務大臣官邸にて右より田中領事、ハーバート領事、英大使館員、朝松參事官、マグレー商務參事官）

海外拓殖調査委員任命さる

【東京二日發同盟】移植民及び海外拓殖事業の指導獎勵に關する重要事項を調査審議のため新設の海外拓殖調査會官制は閣議可決を經て一日公布され同時に海外拓殖調査委員として企畫院次長武部六藏、對滿事務局次長原邦道、外務次官澤田廉三、大藏次官大野龍太、陸軍次官山脇正隆、海軍次官山本五十六、農林次官井野碩哉、商工次官村瀨直養、拓務次官田中武雄、厚生次官岡田文秀、伯爵林博太郎、子爵大久保立、林久治郎、鶴見左吉雄、下村宏、石黑忠篤、櫻井兵五郎、男爵大藏公望、深澤豐太郎の二十氏が發令された

躍進する津浦線

華北交通、華中鐵道兩社の直通連絡協定を實施

【北京一日發同盟】津浦線直通列車は直通以來旅客貨物共日々累增して大陸開發の根幹として極めて重要なる役割を務めつつあるがこの發展に對處すべく華北交通華中鐵道兩社では豫ねて協議中の所六月末直通連絡協定の成立を見るに至つたので八月一日より新協定に基き改正規則を實施した、同協定は揚子江以南華中鐵道社線との旅客運送連絡の取扱を海南線は上海、蘇州、常州、無錫、鎭江、南京の七驛、滬杭線は嘉興、杭州の二驛、南潯線は無錫驛に限り大し以上十驛にて連絡乘車券を發賣する一方、從來より華北交通線のみで行はれてゐた附帶運輸（[illegible]）を華中鐵道線にも實施し其他荷物取扱驛として天津西驛、楊柳青驛を追加する等全面的改正が行はれ旅客輸送に多大の利便を齎らす事となつたこれに依つて大陸幹線としての津浦線は飛躍的な充實を見ると共に東京、新京、北京、天津、南京、上海の鐵道連絡は名實共に完成され東亞の交通ブロックに一段の躍進を加へることとなつた

條約廢棄問題 米國內に忘らる

根强い根據の無い證據

【ワシントン一日發同盟】米國政府の日米通商條約廢棄通告以來未だ二週間を經ない今日米國では早くもこの問題は少くとも表面的には一般の關心の圈外に去つた形である一日行はれたルーズベルト大統領と新聞記者團との會見でもこの問題に關しては何等の質問も發せられずルーズベルト大統領も問題は國務省の所管事項であるとの立場を執り總てを國務省に任せてゐる。上院外交委員會は先週中更に委員會を開くことにして散會したがその委員會は今以て開かれず全く立消えとなつた觀がある過日[illegible]つた事件だこの問題で討議しても何等得る所がないと述べたがこの言葉は良くこの間の消息を傳へるもので上院外交委員會のみならず一般の空氣を代表するものである日米通商條約の廢棄問題も今後新に米國を刺戟する樣な事件が起らぬ限り忘れられることは[illegible]であらうが廢棄通告決定の事情が根强い根據に依つたものとは見られないだけに對日問題よりは一層[illegible]るとも見られてゐる、而して今後數ケ月の時期に米國の考慮を促す可能性はなしとせず假へば日英會談の解決がつけばこれが一步を進めるものと見て良いであらう

米國生絲需給統計

【ニユーヨーク一日發同盟】ニユーヨーク商品取引所發表、七月中のアメリカ生絲需給統計（單位俵）

	輸入高	工場出荷高	月末取引高
日本	元、〇五〇	三、六〇七	三、九六八
歐洲	三六	一九	七七
ロシア	―	―	―
廣東	一一〇	三六	一八〇
上海	三、一四〇	三、八四	三、四六
合計	三二、六〇八	二五、四九八	二六、二四三
ニユーヨーク向輸送中			二六、六〇〇

資金流出防止に 重慶政府は躍起

法幣送金を統制制限

【香港二日發同盟】法幣價値の慘落とともに法幣の國外流出は漸次顯著となつて來たので重慶政府は資金流出防止を一段と强化するため奧地から上海を始め沿岸各港に送金される法幣を制限することとなり財政部は中國、中央、交通、農民の四銀行に對し共同で國內送金統制委員會を組織し奧地法幣の沿岸各地への送金を制限統制すべき命令を發した旨聲明した、右委員會は來週から活動を開始する豫定で奧地から上海を始め沿岸各都市への送金を統制し且つ必要品を購入する場合以外は總べて送金を許さぬこととなつた

各府縣に設ける

傷痍軍人雇傭委員會

【東京二日發同盟】軍事保護院では傷痍軍人の就職斡旋を円滑ならしめる爲め各府縣に地方長官を委員長とする傷痍軍人雇傭委員會を設置すべく準備を進めてゐるが近く各地方へ通牒を發して白衣の勇士の產業戰線復歸指導に本格的に乘出すこととなつた、右委員會は地方長官の下に工業事業主等約三十名の委員を以て構成される筈因みに本年五月末現在に於いて職業紹介所を通して就職した傷痍軍人は八千七百二十四名の多數に上つてゐる

築港の擴張が必要

泊交通總長花蓮港で語る

【花蓮港電話】東部視察中の泊交通局總長は一日記者團と會見次の如く語つた

本島港灣は將來荷役能力に不足を生ずることは明かであるから第二期築港工事の必要は十分認めてゐるが[illegible]

英極東兵力の强化に腐心

【ベルリン三十一日發同盟】英政府は極東情勢の緊迫化に鑑み在極東兵力の强化に腐心してゐるが三十一日D・N・B通信社ロンドン支局の報道に依れば英國陸軍省は最近印度駐屯軍の一部を英領マレーに移駐せしめることに決定したと云はれる、右は過般シンガポールに於ける英佛極東軍事會談で檢討された[illegible]と解されてゐる

天無口

アメリカが動き出した。そこで日英會談が停頓する。あり得べきことである。[illegible]の經濟問題ではどうこう待つたと米佛を誘ひ込んでの共同動作を取らうとの手。これもあり相なことである▲今の所はだくだくと英米佛ソも獨伊も氣合を計つてゐる處だ——。どうせ立たねばならぬ相撲である。此の氣合に負けるやうではまづ勝負あつたといふことになる。日本もまた既に土俵に上つてゐる事を忘れてはならぬ▲アメリカが通商條約廢棄によつてフリー・ハンドになつたと嘯くならば日本も亦フリー・ハンドで所信に進めばよい。獨自の見解に立つて外交を行ひ得る途が一つ拓けたものと承知してよいではないか▲事變處理は事變處理、對英問題は對英問題、對米問題は對米問題、日獨伊樞軸强化はその强化問題と各個別々に考へることも出來ねば又事實之等を切離して處理することも出來ない相談である▲英國には急所がある筈だ。いざとなつたら此の急所をきゆつと摑むことだ。きやつと悲鳴を擧げるに相違ない。何しろ相手は老獪の上に[illegible]化し名手である。こちらは頭をよくした上に本道の手で時には當て身も急所の蹴込みも[illegible]で對處せねばならない。

人事

▲一番ケ瀨新竹州知事 一日市內[illegible]挨拶廻り（新竹電話）

高橋亀吉著 價三圓二十錢 菊判五五二頁 送料二十七錢
最新刊
日本戰時計畫經濟論
我が戰時經濟政策は、初期の應急對策の段階より半戰時的統制經濟を以て專ら增大なる軍需を調辨せる第二期を過ぎ今や、長期建設戰に對應する我が國の全經濟力を全體的に擴大强化する爲に、綜合的な計畫經濟政策を實施すべき段階に直面した。著者は夙に、時局に處する經濟機構の全面的再編成を基調とする戰後政策の實施を唱導し來りしが、茲に、我が財政經濟の各分野に於ける事變勃發以來の變動事情と其の現狀を精細に分析檢討し、軍需と民需と生產力擴充とを三位一體とする綜合的戰時計畫經濟體制の確立に就て其の筋書を闡明す。特に現下の重大問題たる物價對策に關する透徹せる識見は、よく現段階の實相を闡明せる名著。

最新刊
東亞經濟ブロック論 高橋亀吉著 價二圓二十錢 菊判四一六頁 送料二十七錢
元帝室編修官 渡邊幾治郎著 價三圓五十錢 送料二十七錢
日本憲法制定史講
今や、亡びんとする古き世界秩序と、新らしき世界秩序たる新東亞建設を前にして國の內外を問はず、歷史觀と世界觀とを有せざる政治家は指導原理を失ひ、混沌たる狀態にある。著者は憲國の必然的發展なりと觀る見地より、伊藤・陸奥・井上・大隈等の憲政思想と、興味深き交涉の經緯を詳說批判し、之と轉換期の歷史的諸條件との關係を具體的に考察し、以て帝國憲法の本義と制定の史實を明かにして新時代建設の原理を闡明す。本書は、夙に江湖の絕讚を博した名著なるが、今回新たに稿を四篇を增補して錦上更に華を添へし決定版！

最新刊
米山梅吉著 價一圓五十錢 四六判二九二頁 送料十五錢
看雲錄 新裝版
著者の慧眼は、既に事變半ばに、支那に於ける歷邦政治の實現を豫言せるが、其の歷史觀の深遠なる、事變の禍根のいかに遠く且つ深きかを喝破し、支那更生の方途を說く熱情の言々句々は、實に、[illegible]孫逸仙と治亂興亡の跡を語り、往年の面目躍如たり。人を語るにも、事を說くにも、時勢の動向に鑑みる造詣を著者は、焦眉の急に迫られてゐる傷病兵士の職業指導と就職對策に就いて卓見を吐露し、更に東西の史上に於ける幾多の傑材奇士が、時世の推移變遷に從つて成し遂げたる輝かしき業績と歷史の法則とを論ずる、著者の高潔なる風格と獨自の史觀は深く人を感動せしむ。銷夏絕好の讀物として待望の新裝版出來！

近刊
本荘可宗著 價一圓六十錢 四六判三五〇頁 送料十五錢
極意の書
事業も、政治も、外交も、發明も、成功するにはそれぞれ共通の極意がある。此の極意を理解し、應用するところに成功の秘訣がある。だがこの極意は大きな目的而已に利用するものとは限らない。それぞれの人生の環境に應じて、己れを生かし世を裨益する日常茶飯事の中にも山積されて居る。此の見地からすれば、昨日迄の嫌ひが好きになり、苦しみが樂しみになる。著者得意の人生哲學を織込んで平易明快に心眼を開かしめる。銷夏唯一の讀物。

金原賢之助著（好評八版）日本戰時物價政策論 價二圓五十錢 送料二十四錢
金原賢之助著（好評十版）日本戰時經濟政策 價一圓八十錢 送料二十四錢
高橋亀吉著（好評五版）經濟學の基礎知識 價一圓二十錢 送料十四錢
中外商業新報經濟部編著（好評三版）商品の基礎知識 價一圓八十錢 送料二十四錢
服部嘉香著（好評五版）商業作文の常識 價一圓二十錢 送料十二錢
三宅雪嶺著（好評四版）生活の磨き 價一圓八十錢 送料十五錢

發行所 東京・京橋 第一相互館 千倉書房 電話京橋(56)二七八六・二五九五 振替東京九七八

經濟時事

法幣の動搖不安と 中南支の通貨戰

香上のゲリラ戰と華興の用意周到

法幣の動搖は、中支の經濟界を覆つて、大きな波紋を描きつつある。北支の方は既に法幣を方發券を廻收し大體に於て聯銀券を正位とする體制となつて居り、その流通範圍は僅かに天津英佛租界を中心とする區域だけに限られて居たので、天津租界の封鎖を契へつつあるも、その經濟的影響は比較的に限られたものであるが、中南支に至つては、國内の法幣の流通範圍は廣く、且つ國内通貨として幅を利かして來ただけに、それから來るショックはかなり大きなものがあると云はねばならぬ

×　×

華興銀行としては、華興券の法幣リンクを打切つたものの市場レートにより、どしどしと華興券と交換して居る、その比率は華興券を到來十五仙として法幣のその日々の相場から割出されて決めるのであるが大體に於て華興券百元に對し法幣百二十五元前後の割合で交換されて居り、[illegible]

[illegible]

鐵道部用炭協定成る

最高二圓八十七錢値上　總數量十五萬四千瓩

昭和十四年度の入札炭の價格決定について鐵道部では業界の都合により出來る丈の安値を希望し、石炭商組合としては自己の利益は勿論のことではあるが契約價格が各業者の採算を甚しい影響を生ずるのでは主張の距離が甚大であり、[illegible]

	千噸
專賣局	一六〇〇〇
鐵道部	五〇〇〇
營林所	三〇〇〇
築港	一〇〇〇
大學病院	一五〇〇

十三、四年期の甘蔗收穫は新記錄

甲當收量十三萬一千餘斤

日本糖業聯合會臺灣支部調査に新式製糖九社の昭和十三、四年期に於ける原料甘蔗收穫實績調べによると收穫面積は自作二万四千五百五十甲、一般作十二万四百八十三甲、計十四万四千二十四甲、收穫原料百八十九億七千六百六十九万六千六百六十斤で甲當收量十三万一千七百八十二斤、[illegible]

本年は晩植期も天候に惠まれ生育も順調で甘蔗收穫は新記錄を示したものである

甲當收量

	十三、四年期	十二、三年期
臺灣	[illegible]	[illegible]
明治	[illegible]	[illegible]
大日本	[illegible]	[illegible]
鹽水港	[illegible]	[illegible]
帝國	[illegible]	[illegible]
昭和	[illegible]	[illegible]
新興	[illegible]	[illegible]
臺東	[illegible]	[illegible]
沙轆	[illegible]	[illegible]
計	[illegible]	[illegible]

特約店の鋼材販賣價格

口錢は五分、諸掛は實費計算 殖産局より指定さる

本島に於ける鋼材配給統制機關たる臺灣鋼材配給會社に對しては殖産局商工課より其の販賣價格を指定し販賣なる配給をなさしめてゐるが、同會社の特約店に對しては從來何等の制限又は指定をなさなかつたため各店の鋼材販賣價格は區々で重要物資統制上甚だ遺憾とされてゐたが、愈よ特約店販賣價格をも指定し不當なる高値を抑制することとなり、一日附殖産局長名を以て臺灣鋼材配給會社並に各州知事廳長宛左の如き通牒を發し各特約店をして會社よりの買値と地方廳の取締りそれより之が勵行を期することとなつた

特約店販賣價格は臺灣鋼材配給株式會社販賣價格の五分以内を特約店口錢とし、之に基隆又は高雄沖渡より賣渡時迄引渡に至る間の運賃其他諸掛實費を加算したるものとす

〔備考〕其他諸掛實費には臺灣鋼材株式會社販賣價格に對する日歩二月分の金利を含むものとす

臺灣パルプの操業近く本格化

下旬から移出を開始

臺灣パルプ工業會社の大肚工場は既報の如く用水井戸の掘鑿に成功したので七月十日頃から試驗的操業を開始し機械の調整するに從ひ次第に能率加はると共に製品も漸次上質のものが出來るやうになり目下製品倉庫にドシ／＼貯入れ中であるが、機械は極めて圓滑に全部動いてゐるが、本格的に大量生産に入るのは八月からで遲くも下旬迄にはパルプの内地移出を開始することとなる模様で販賣先に就ては過般米山常務取締役上京折衝中であるが大部分は二菱商事の手で三菱製紙其他へ賣渡すことになる模樣である、尚ほ同社のパルプ工場は資材關係で稍豫定より遲れて竣工したので原料バガスの供給計畫を多少變更することになつた、即ち前期取納したバガスは昭和の西螺、沙鹿と日糖烏日の三製糖工場より引取つた分で優に

劃期的な對策として 早期製糖を斷行

臺灣各社が犧牲を拂つて

【東京一日發同盟】砂糖の公定價格改定に伴ひ取引系統の混亂、輸出採算の有利化及び一般に上期の需要が豫想數量を遙かに上廻つたことなどの諸事情に基づき十、十一月の來るべき端境期における品枯れ懸念から一部に思惑的買入れの傾向を生ぜしめたため最近需給が極めて窮屈となつたので日本糖業聯合會では對策として六月末需給數字を發表して端境期懸念なき旨明かにするとともに輸出向け數量を抑止めして國内供給確保を計ることを言明した結果その後需給關係は比較的順調な推移を辿つてゐたが來るべき端境期では多少とも地方的品枯状態を發生せしめるものがあるので糖聯では過般の聲明通り本年十一月に入るや台湾糖關係各社は一齊に早期製糖を開始することとなるべく本月早々これが具體的細目の協議に入る筈である、しかして早期操業による國内供給額は年末まで二百万担と豫想されるがいづれにせよ台灣各社が相當の犧牲を拂つて國内供給確保を目的とし早期製糖を斷行する方針に内定したことは業界として曾つて見ざる劃期的な對策であり成行きは注目されてゐる

臺灣精機工業

松山工場の一部近く竣工

臺灣精機工業株式會社は臺北松山鐵道工場附近の敷地に機械工場、倉庫事務所等建築中の所、最近殆んど竣工したので昨年創立以來市内町二丁目の舊臺北州廳の一階に置いてあつた事務所を本月中旬同所へ移轉することになつた、尚第一次計畫として鐵工場と鑄物工場を建築することになり此の工事は三万一千五百圓で川本組が受負ひ近く着工することになつてゐる、敷地四千坪の内、第一次建築分の建坪百三十坪、第二次建築分の建坪五百八十坪でまだまだ將來に近の餘地が殘してあり近く計器器等の製造に先だち設工を竣成しつつ手始めに機業開始の豫定である

東の九万一千九百十斤である、這は昨年九月下旬の暴風と其後の旱害によるものである、併し前期に比すれば台東の外一般に著しい增收となつてゐる

厦門金融操作の癌

コロンス租界が 法幣から圓に乘替は多いが……

【厦門支局發】法幣安定資金の枯渇による香上銀行の外貨賣止めの爲香港、上海共に厦門の法幣は大暴落を惹し、更に日英會談が英の法幣援護停止を意味するに至るのに伴ひ、法幣の崩落を惹くに至り遂に厦門の法幣對日本圓の相場は百元に對し二千元に落ついてゐるが、法幣に對する不安は募り、圓に乘替る者が多く、或はコロンスで英米佛等の外國銀行の紙幣を發行する等のデマ亂れ飛び、舊政權政府の法幣流通は天津、上海同樣、コロンス租界である、[illegible]

[illegible]

砂糖　解け商内一巡、見送る

【清算】【大阪二日發本社特電】海外市況に解け商内も一巡、双方見送り合せ盛り

【現物】【大阪二日發本社特電】分蜜、比較的閑散手堅く依然砂糖相場も十四円二十錢と

大阪重要商品

品目	價格
鐵月ゴム現物	六三五匡
毛スB一現物	一六三五匡
入絹標準中地	一三一匡
人絹株安工C	九一四八〇錢
綿糸安全三綿	五二〇八〇錢
波形亞鉛引	一二四〇〇錢
鉛板原物	一五四〇〇錢
綿糸及永綿	一〇七〇〇錢
鋼板一分	三六五四〇〇錢
洗濯曹達	九〇四〇〇錢
平板	一四三〇錢
浪板	一四三〇錢
揮發油	一四一七錢
木材米松	一四一七〇錢
毛絲	七四〇八錢
豐巾	一三四五錢
北海小豆新三	二五四〇錢

株式

國際關係見透し難　新東又も低迷す

兜町前場況

【東京二日發同盟】大勢弱氣人氣から採算的物色に依然續けられてゐる爲め總じて手堅い商行を示したが日英會談の經緯に何等進展なく新東見送り困難でも亦に商談の停滯により結局新東は百二十五圓四十錢に引緩んで寄附いた後は漸く小さく瞬く人氣の旺盛でない状態である

兜町後場況

【東京二日發同盟】國際關係の成行を待つ以外に取引なく殆んど人氣薄で株價の弱氣に伴ひ勢ひ商内を控へる傾向あつて新東は二十五錢安の百二十五圓十五錢となりその他新東は低迷し市況は停滯を示し依然低迷を續けた

東京長期後場

銘柄	寄	引	高	安
東新	一二五・〇			
大新	[illegible]			
鐘紡	[illegible]			
鐘新	[illegible]			
帝人新	[illegible]			
東レ	[illegible]			
日産	[illegible]			
日鑛	[illegible]			
郵船	[illegible]			
日石	[illegible]			

東京短期後場

[illegible]

大阪短期後場

[illegible]

大阪長期後場

[illegible]

財界株界

【東京二日發本社特電】採算の總調で株價は概ね手堅い市況であるが短期新東株はこれに反して日英會談の成行や對ソ、對米等國際關係を懸念して高値は買進めず前日買つた反動もあつて早くも百二十四円臺へ小反落しその儘保合つて引けた▲國際關係が一向に見透しつかぬところから買つても直ぐ手仕舞つてくるのである、そこへゆくと紡株は過日來相當に下鞘理が進歩してゐるので採算的に有利な物から物色されるのである▲紡績、人絹株の買氣も顯著であるが就中砂糖株等は好轉の兆をみせて居る▲

[illegible]

皮革最高販賣價格 商工省が大巾引下

【東京一日發同盟】商工省では八月一日告示を以て皮革の最高販賣價格を改正し即日實施した、改正内容は

一、犬皮及び鹿皮等に對し新に配給統制を加へられたのでその最高販賣價格を定めたこと

一、屑革に就ても最高販賣價格を定めたこと

一、現在の皮革最高販賣價格を全般に亘り最低一分から最高一割の引下を行つたこと

尚水牛物の販賣價格左の如し

品目	價格
水牛ベルテング、バット（一〇〇斤）	二五〇円
水牛底革（一〇〇斤）	一五五円
水牛クローム製底革（一〇〇斤）	一四五円
水牛鞣頭他は（一〇〇斤）	九五円

生絲崩落後戻す

[illegible]

米期

内外商況欄（二日）

利喰急ぎに期近安 下放れて續落不勢

堂島米況前場

【大阪二日發同盟】今朝は期末利喰賣に買氣を潰して先限は三十九円七十錢と九十五錢安と下放れて寄附き三十九円六十錢と續落して十三錢と下堅つて引けた

堂島米況後場

【大阪二日發同盟】後場は期近安に押されて先限も卅九円六十一錢と崩して寄付、アト賣物社切れに手放き三十九円の五十一錢と軟弱に引けた

堂島雜觀

買つたが今の事情から仕方がない▲[illegible]

大阪期米後場

	寄	中	引
一	[illegible]	[illegible]	[illegible]
二	[illegible]	[illegible]	[illegible]
三	[illegible]	[illegible]	[illegible]

東京期米後場

[illegible]

大阪正米標準値

【二日本社特電】

[illegible]

米界餘聞

【大阪二日發本社特電】米穀配給統制法第五條による同法五十五條が施行されたなら同時に現在取引所は解散新規買取引停止されれば賣買戻しの爲め取引所内の清算が行はれるがそれが目下困難であるから結局取引所組合より各顧客に送達した

島内商況

臺灣正米市場

[illegible]

臺米現物相場

[illegible]

東西南北

七月二十八日創立した台灣高級鉋子工業株式會社は台北の事業家と京都の高級鉋子製造家が主體となり府商工當局の肝煎りで計畫中、事業地新竹の有志も之に參加し、新竹州當局の盡庭で何うやら工場敷地

[illegible]

けふの臺北白米小賣値段

（但し現金は十錢引き）各四百井十四斤（約一斗）

品目	値段
一、蓬萊米	三・四〇
二、在來米	三・四〇
三、七分搗米	三・三〇
四、中等米	三・三〇

商業登記公告

●株式會社（設立）臺灣東亞商事株式會社　本店臺北市太平町[illegible]

[illegible]

第三期決算公告

昭和十四年六月三十日現在

貸借對照表

[illegible]

右ノ通ニ有之候也

株式會社東亞商工公司

第廿八期決算

昭和十四年五月卅一日現在

[illegible]

右之通リ候也

昭和十四年七月三十一日

東光株式會社

秋冬向 白生地荷揃（三階）

本年の最新流行柄を豐富に蒐めて格安値段にて……

菊元

銘酒 楓白鹿

珍菓 メロー

誰方様にも喜ばれるお土産物（賴母兒以）

臺北市京町公會堂前 電話四二二五番

元祖 メロー商閣

大阪商船 臺灣出帆

[illegible]

近海郵船 基隆出帆

[illegible]

辰馬汽船 出帆

[illegible]

大連汽船 基隆出帆

山東丸 八月八日 基隆發

山西丸 八月十八日 基隆發

丸一組

新支那建設途上に注目される聯合委員會（上）

昨年暮重慶を脫出以來敢然和平救國の大旆を掲げた汪精衞氏は、去月九日のラヂオ放送並に十日の復刊第一號の中華日報紙上に於ける署名入り論文で果然蔣に對し絶縁状を叩きつけ友邦日本と協力して新支那建設に愈よ具體的に發足すべきことを明示した、汪今次の聲明は全支民衆に多大の反響を呼び、さなきだに法幣暴落による財政經濟の混亂、汕頭、福州、溫州等相次ぐ封鎖による全面的な海港封鎖等々斷末魔の相貌を一しほ濃くする重慶政府にとつて晴天の霹靂の如き痛打を浴せたものである。同時に內に國際の勢に一層の拍車をかけ、新支那建設への力強い新段階が迎へられんとしてゐる。されば今回の第五次聯合委員會に出席の為青島にあつた王克敏、梁鴻志兩政府代表は逸早く汪の聲明に對し「汪氏の愛國の熱情には全く同感であつて氏の救國の大道を邁進すると云ふ決意に對しては吾等は全力を擧げて協力せん」と交々絶大の讃意を表明したのである。斯くして汪今後の具體的活動の展開と聯合委員會の動向とは今後の新展開の上に多大の注目をもつものとなつて來た

×

嘗つて武漢三鎮の攻略も目睫の間に迫つた頃陷落後の客觀的諸情勢に備ふる見地から臨時維新兩政府間に種々打合せを遂げてみた統合機運は合運に進展を見せ臨時政府側代表湯爾和、維新政府側代表梁鴻志、溫宗堯、陳群の四氏が昨年九月初旬大連大和ホテルに會合して之が準備的會談を遂げた結果兩政府間に完全な意見の一致を見るに至つたので愈よ兩政權の統合連絡を圖る新機關として九月二十二日北京に「中華民國政府聯合委員會」が成立を見るに至つたのである、聯合委員會の結成の目的は（一）外交その他政務運用上にかける兩政權の共通事項の一切を擧く聯合委員會の權限に移し兩政府の統合を圖ること（二）抗日蔣政權を打倒して支那に於ける中央正式政府の出現を容易ならしめる素地を作ることの二つに在る、而してこの委員會は單に兩政權だけでなく將來他の新興諸政權も全く平等の立場において合流參加を期待する包括性を帯びて居るものであつた、而してその權限も兩政府に對する明確な上位機關と云ふには非ずして兩政府間共通の諸政策協議の為め必要に應じて隨時會議を開き、これを共同處理するにあつた、從つて同委員をしてその下に設置される事務部の如きも現行機關としての意味は殆んどなく委員會の決定事項は其のまま兩政府の手に移牒し執行せられることとなつてゐる

△第一次聯合委員會（九月廿二日於北京）初本會議は廿二日の成立典禮に引續いて廿三日開催せられ次の事項を決議した

一、將來の議事計劃としては同委員會の組織大綱に規定せられた交通、通信、郵務、金融、海關、統稅、鹽務、文教及び思想對策等の具體的共通事項に關し今後兩政府に於て夫々研究立案の上各一案を作り之を常任委員會に提出して審議の上認可されば主席委員が本會議を召集正式決定の上兩政府に通牒之を共同處理する

二、第二次會議の時期及び場所に就いては成可く速かなる時期に維新政府側首都即ち南京に於て開催し前記議事項の具體案を合せ持寄り研究する事とするが同時に今後新たに加入する事あるべき政府の取扱ひ等についても具體的に研究協議する

△第二次聯合委員會（十三年十二月二、三日於南京）廣東並に武漢三鎮陷落により蔣政權は全く地方政權に顚落し全支の事態は將に一大轉換を來たさんとするに際してこの新事態に對處すべく召集されたのであるが、この會議に於て早くも堂々委員會の名を以て反共救國宣言を發表するに至つた。武漢廣東を失つた蔣政權は何等反省せず共產黨と提携して飽迄長期抗戰を呼號してゐるので聯合委員會はその迷夢を啓く為にこの宣言を發表したのである決議事項

（一）反共救國宣言の內容に關し原案決定（二）蒙疆加入問題に對する取扱方について愼重審議の結果蒙疆を加へ三政府一致の步調を以て中國更生に當ることに對しては全員異議なく賛成した上尙諸般の情勢を考慮した上次期連絡會議に於て正式決定する事

支那事變の將來（五）

★……陸軍省情報部

右の樣な理由で、帝國は長期膺懲長期建設の二大事業を遂行するに當つて、第三國の妨害を封じ、且つ日滿支の提携共助を推進して事變處理を有效迅速にするために國家總力戰態勢の擴充強化といふ第三の大事業を同時に遂行せねばなりません。破ひつつ築び建設しつつ固めて、事變處理のため消耗する國力よりも却つて增強する國力を大きくする必要があります。而して國力の充實又は國家總力戰態勢の擴充強化といふのは、軍備の充實、生產力の擴充、之に伴ふ國內國論及び思想戰力の強化等が其の主なるもので、長期建設の事業と表裏の關係を以て進むべきものであります。其の中でも軍備の充實や生產力の擴充は一朝一夕に出來ない性質のもので、何うしても永年計畫によつて進めて行かねばなりませんから、今からどんどん實施して行かねば遲くなります。かくて支那事變の將來は前途尙遼遠で、今後に一層大きな困難が豫想されるのであります。夫故に武力戰だけの戰果を以て全面勝利の如く安心したり、熱し易く冷め易い弱點を出して弛みを生じたりすることは大きな誤であります。時局の重大性を正しく認識して、各自が自肅自戒に努め、歐米流の個人主義、自由主義を排し、滅私奉公万民輔翼の態勢を以て難關を突破せねば東亞有終の美を飾ることは出來ません

事變は何時までかかるか

既に述べた樣に、今次の事變は本格的な國家總力戰であり、然も長期戰であります。從つて一年や二年の戰ではなく長期に亘るといふことは何人にも想像出來ますが、戰は自己の力と相手次第で長くもなり短くもなります。そこで結局今後何年かかるかといふ問題は我が國の國家總力戰態勢の強化擴充の緩急と抗日支那軍の抗戰能力とに繫がる問題でありますが我が國の總力戰態勢の強化擴充については別に述べることにして茲では主として抗日支那の抗戰能力と建設の方面から研究することに致します。さて彼の抗戰能力の主なる要素は武力と國民の戰意と經濟力とでありますが、之等を左右する動力は實は抗日支那を操る第三國から主として與へられて居るのであります。故に第三國からの軍事品の供給や軍事指導官の援助がなくなれば、武力は衰へ武力が衰へた上に更に第三國からの精神的援助や煽動がなくなれば、現に內心和平を希求しつつある國民の戰意は頓に減殺され、國內分裂や暴動さへも起り得るのであります

更に經濟力に於ては從來彼の主なる收入であつた關稅や鹽稅は既に其の大部が新興政權の手に歸し海港の封鎖を受けて海外輸出による收入も大半を喪ひ、華僑の送金は年々三億乃至四億円と稱せられて居たが、新興[illegible]が發達し之に華僑も送金減少することは疑ありません。而して現在では尙第三國とのクレヂットによつて輸入資金に充當して居りますが、人民の移動によつて食料等も次第に缺乏しつつあるから、第三國の援助がなくなると經濟的に破綻を來すことは確實であります。此の樣な譯で、今次の事變に於て帝國は恰も抗日支那といふロボットを介して多くの援蔣第三國と戰つて居る樣なものであります。夫故に第三國の援蔣が續く限り抗日支那軍に對する膺懲戰だけでも一年や二年では終熄しないものと覺悟せねばなりません

×

尙更生新支那地域の治安肅正のための武力工作に就ては、滿洲事變の實際等に照して考へると、相當大なる帝國軍隊を駐屯して之に任じても、五年や六年はかかるものと思はねばなりません。而して治安が回復すれば他の諸工作と相俟つて更生新支那がぐんぐん育ち上れば更生新支那の成長も進み、治安の肅正も早く出來、且つ抗日支那の抗戰能力は之に反比例して下落するといふ樣な關係になつて居ます。夫故に今次事變の武力戰乃至武力工作は更生新支那建設の進捗に伴つて何時のまにか解消して從來の戰爭の樣に一大會戰によつて勝敗を決し、武力戰の終りを告げるといふ樣なことのないのが著しい特色と思はれます

×

次に思想戰、經濟戰の方面はどうなるか、既に述べた樣に支那民衆就中知識階級の容共抗日並に歐米依存の思想を轉じて親日滿防共並に東亞共同更生の思想に導く事は容易の事業ではなく、今後廿年も三十年もかかるものと覺悟せねばならぬのでありますが、東亞の新秩序建設がぐんぐん進捗し、之と共に帝國の國力が飛躍的に增進し、之によつて日滿支の國防の安全を期し、帝國の恩威併せ用ふる施策によつて支那の民心と經濟との安定を計り、速效的な思想工作と永久的な文化工作とを併用して行くならば、思想は自づから日本に歸依し、且つ東亞本來のものに復歸すると思はれます

そこで先づ更生新支那地域の民心と經濟とが安定すれば、抗日支那地域に逃れて居る民衆は逐次故鄉に歸り、或は隨順して抗日支那地域より新支那地域に流れ込むことは一般に確實と見られて居り、人民が流れ込めば更生新支那の經濟力は增進し、之に反して抗日支那の戰意と經濟力とは益々消耗して行くことになります。夫故に今後は新支那地域の治安工作と建設とを急ぐことが先づ何よりも肝要であります。既に新支那民衆に對する各種の思想工作も施されつつあるばかりでなく、恒久的な文化工作も進められて居ります。又日滿支を通ずる第一次の生產力擴充計畫も實行に取りかかつて居るので、治安工作の進捗に伴ひ、數年の後に此の第一次計畫が完成する頃には餘程安定するものと思はれますが、更に五年、十年を單位として第二次、第三次の計畫が遂行されねばなりません。而して根本的に東亞の禍根を一掃して恒久的な安定を確保する新秩序の建設を完成する大事業に至つては、少くとも十年單位を以て邁進しつつ今後五十年も百年もかかるものと覺悟し、今から逐次に得る手を着々と遂成して行かねばなりません

×

右の樣な次第で抗日支那に對する第三國の援助が續く限り、又抗日支那內部に豫想外の事件が突發しない限り、今次の事變は武力工作を中心として政治、經濟、文化等の諸工作を併進し、確實なる建設の第一步を踏みしめるだけでも今後數年を要するのでありまして更に東亞の新秩序建設の本格的大業を完成するには五十年百年を要するものと考へねばなりません

米海軍が誇る新潜水艦シー・レーヴン號

土木工學講義錄

多數の圖面を挿入し實際に役に立つ樣に應用を極めて廣く、編纂されたものが本講義錄十二卷であります。前九州帝大講師中村孫市氏外九氏執筆に關はるもので 道路學、測量學、水理學、橋梁學、河海工學、鐵道、衞生工學、製圖、土木數學、築港、材料及施工、鐵筋混凝土工學、水力電氣學等

本講義錄を修了せば專門學校程度の學力と同等の實力を得、日常土木關係の事業に携つて居る人には、基礎としてゐる爲に遙かに理解が早く、短期間に專門學科を修得する事が出來ます。

講義 一ヶ月二冊配本 毎卷約二百頁　會費 一ヶ月一円八十錢 半ヶ年分前金九円五十錢　全卷十二冊・送料九十五錢

內容見本送呈

東京市麴町區日比谷 內幸ビル　帝國工業教育會　振替東京三〇八七〇番

國產最高級 日光ペン　見本へ切手十錢封入お申込を　東京小石川區丸山町一六　日光ペン本舗

日本ヘイキングコース（北部・近郊）　一冊 金 壹 円　發行所臺灣日日新報社

ナツヤスミ グリコノ ミセハ ヤスマナイ

コッフト鉛筆

アース　殺蟲用家庭

外交時報　八月上旬號　（毎月二回發行）

日英關係の再出發	半澤玉城
支那民族の世界觀	前京大教授 大谷孝太郎
日英會談と法幣	井村薰雄
租界犯人引渡の性質	法學博士 淸瀨一郎
英露外交合戰	西澤英一
獨逸の邊疆經濟政策	早大助教授 北村正次
次の世界大戰と歐亞の戰略	成田篤
ソ聯西部國境政治經濟地位	秋山憲夫
事變と本格的段階	大西齋
汪精衞氏の新發足	川崎正雄
事變處理と南洋華僑	飯澤章治
日米關係の全面的再檢討	田村幸策
上海の猶太避難民問題	高橋良三
國民共同體と精神	同志社大教授 難波紋吉
東京會談—日英共同聲明	本誌時報
國際外交半月日誌	本社調査部

東京丸ノ內仲五號館　外交時報社　振替東京一八八六九番

世界最大傑作の普及版　名作探偵

戰線の慰問に！家庭の銷夏讀物に!!　奇絕！怪絕！息づまるスリルの連續

★虎の牙　モウリス・ルブラン（保篠龍緒譯）
★謎の函　フレッチャー（森下雨村譯）
★古城の怪寶　コーナン・ドイル（天岡虎雄譯）
★百萬法　フレデリック（星島武夫譯）
★青い十字架　チエスタートン（大森啓一譯）
★呪の狼　モーリス・ルブラン（保篠龍緒譯）
★名探偵　ガボリオー（田中早苗譯）

四六判上製　各冊三百頁以上　定價各冊八十錢　送料各九錢

★★名作揃ひの七月新刊★★

呪の寶石　ワイルキ・コリンズ　森下雨村譯
忽然として稀代の寶石は、富豪の令嬢ジョン・レチエルの許から紛失!! その寶石を巡ぐる印度のバラモン教徒、レチエルを戀する二人の青年等、三ッ巴の奇々怪々の物語。

地下鐵サム　マッカレー　坂本義雄譯
小男の地下鐵サムとクラヅドック探偵とお喋のトム等、その他登場人物のコンビこそ皮肉と輕妙と奇智とユーモアのカクテル!! 一讀破顏高笑ウタガヒなし。

夜の冒險　ドゥーゼ　小酒井不木譯
彫刻家のゲルハルト・ジッゲルトの不安は、從兄のローベル・レフトマンの奇怪な慘殺死體發見に依つて一層增した。下男フランツの逃走と私立探偵レオ・カリングの活躍！

全十二卷（刊行中）・八點鐘 ルブラン・金黃蟲 A・ポー

東京市日本橋　博文館　振替東京二四〇番

文藝春秋社發行　東京市麴町區內幸町　振替東京一七六〇三

大型雜誌時代來る!!

大洋　八月號　賣切れ近し

傑作小說號　滿載讀物　40セン

目下發賣中!!

インテリ向きのスマートな娛樂雜誌として「大洋」は目下大評判です。通勤の電車の中や旅行の汽車中で讀むのには又持つて來いの雜誌です。

國策產業 資源愛護のため

ブルトーゼ空瓶・買入開始

小瓶 一本二錢　大瓶 一本三錢　（いづれも弊社工場著値段であります）

送り先　大阪市西淀川區加島町一　藤澤友吉商店 化學工場

追つて右の買受ける空瓶は弊社工場に於て充分洗滌の上嚴密なる殺菌消毒を施し完全に滅菌して再使用に充てますので御不安なく、當つて御送付下さるやうお願ひ申し上げます

榮養不良　蒼白性貧血 急性慢性貧血 諸病恢復期等　ブルトーゼ（小瓶 一・〇〇 大瓶 一・八〇）

神經衰弱　神經性諸疾患 皮膚疾患 佝僂病等　アルゼンブルトーゼ（小瓶 一・三〇 大瓶 二・三〇）

虛弱兒童　腺病質 動脈硬化 壞血病 肋膜炎等　ヨードブルトーゼ（小瓶 一・三〇 大瓶 二・三〇）

食慾不振　胃腸疾患 病後衰弱 ヒステリー等　キナブルトーゼ（小瓶 一・三〇 大瓶 二・三〇）

結核諸症　肺結核 喉頭結核 肺尖加答兒等　グアヤコールブルトーゼ（小瓶 一・三〇 大瓶 二・三〇）

健康法の指針 "活動の源泉" 無代進呈

補血強壯　ブルトーゼ

造血アウトホルモン　各帝大病院常備藥

疲勞恢復

疲勞とは筋肉運動又は頭腦勞作により体內の燃燒物質を消耗し　体細胞の刺戟反應性と緊張度維持作用を喪失する狀態であるが加ふるに夏季の消化機能衰退は新陳代謝の不振　食慾の減退を來し一層全身を疲弊困憊せしめる　これに對しブルトーゼ獨特の造血アウトホルモン作用は

血球の新生　血流の更新を促進して体內に蓄積せる老廢物の排除に努め且つ細胞原形質賦活作用によつて新陳代謝を旺盛ならしめ速かに疲勞を擊退恢復すると共に　胃腸機能を刺戟强化し進んで榮養の補給　精氣の復活　抵抗力の增強に貢獻する

即ち本劑が虛弱病弱者は勿論一般健康者の强壯劑として　酷暑時一層旺んに賞用せらるゝゆゑんに他ならぬ

藤澤藥品

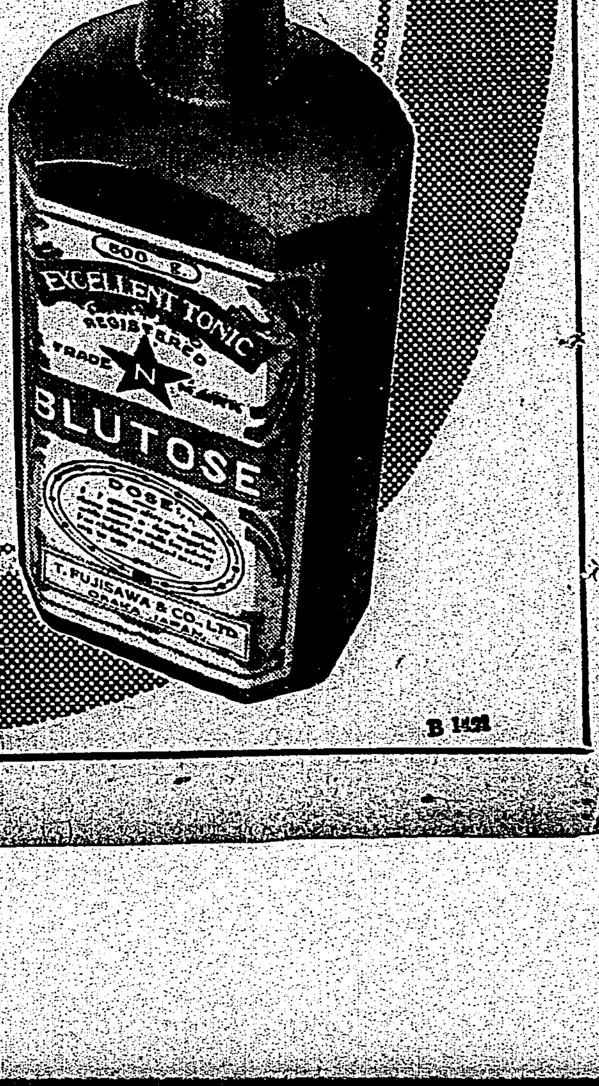

株式會社 藤澤友吉商店　大阪市東區道修町　京城府西小門町　東京市日本橋區本町　奉天市大和區加茂町

安產強兒　ネオブルトーゼ錠

發明特許　造血アウトホルモン 骨髓ホルモン 配合

本劑はブルトーゼの造血アウトホルモン作用に骨髓ホルモンを配合した綜合的榮養强壯劑であつて　强大なる造血作用はよく妊產婦の貧血を豫防治療し妊娠經過を順調ならしめると共に　胎兒に必要な榮養素　特に最も消化吸收し易い動物性カルシウムを豐富に供給して胎兒の健全なる發育を助成し　また母体の抵抗力を强化して分娩を容易ならしめる理想的な安產强兒保健藥であります

妊娠十ヶ月の心得 "安產讀本" 無代進呈

定價 半ヶ月分（八〇錠）一・〇〇　一ヶ月分（一六〇錠）一・八〇

B 1421

空に殘れる (72)

尾崎士郎作　高木清畫

（第十四回）

夏すぎて（八）

佐田の婆さんは何か感づいたらしく、急に聲を落して、
「——旦那さんは御留守なんですか？」
伊保子は
「ええ」
といつたまま、ぽつと顔を赧らめた。
「昨日、用事があつてお友だちのところへ行つたんですけれど、きつと話しこんでしまつたんでせう」
苦しい言ひ譯をしてから、名刺を帶のあひだにはさんだ。
「失禮ですが——どちらに勤めてゐらつしやるんで？」
「つい、こなひだまで雜誌の編輯をしてゐたんですの、それが不意に社の方にごたごたが起つて解散することになつたもんですから」
「あら、さうですの、——大へんで御座いますわね」
婆さんは無意味な愛想笑ひをうかべてかへつていつた。伊保子はすぐ朝食の仕度にとりかかつたが身體をうごかすことも大儀で、水仕事をするにも平常の二倍くらゐの手間がかかつた。それに、不自然な姿勢で夜風に吹かれながら眠つたせゐか頭の芯にかすかな鈍痛を覺え、やつと食卓の用意は出來ても一人で膳をとる氣もちにもなれずぼんやり坐つてゐるところへ信作がかへつてきた。
「何だ——まだたのか？」
信作は無心な表情で、脱いだ上着を膳の上に抛りだした。眼の前に伊保子の坐つてゐることなぞはまるで氣にかけてゐないらしく、
「ああ、——あ」
と、いかにもぐつたりしたやうに手足を一緒に伸ばしながら眠さうな聲を吐いた。
「あなた」
顫へ聲で、伊保子は信作の枕元にいざり寄つた。うす眼をとぢてゐる顔を上からそつと覗きこむと
紅黒い隈をとどめた眼尻のあたりに苦しさうな疲勞の影がちらついてゐる。
不意に喉が熱つぼたくふくれてきた。
「ねえ、そんなところで横にならないで、着物を着かへてゆつくりおやすみになつたらどう？」
「いいんだよ」
信作は突慳貪にいつて、はげしく首をふつた。
「ほつといてくれ、——おれのことには構はないんだつていいんだよ」
投げつけるやうな聲の調子だつた。
「だつて——」
伊保子の眼にはもう涙がにぢんできた。
「あたしたちは夫婦ぢやないの？」
「夫婦？」
信作は上眼づかひにじろじろと伊保子の顔を見据ゑながら、
「そりやあ、こなひだまではね——だけど、今は夫婦ぢやないよ」
「ぢやあ何なの？」
「男と女が同じ屋根の下でいつしよに暮してゐるだけのことさ」
「まだ怒つてゐらつしやるのね？」
「怒つてなんかゐないよ」
「——あたし昨夜からずつと起きてゐたのよ」
「それはお前の勝手ぢやないか」
「あんなことを」
伊保子は憎々しげに言ふ信作の言葉に、かへつてかすかな愛情をかんじながら、
「ひどいひとね——あたしたちもうそんな冗談を言つてゐられなくなつたのよ」
しみじみとした聲で言つた

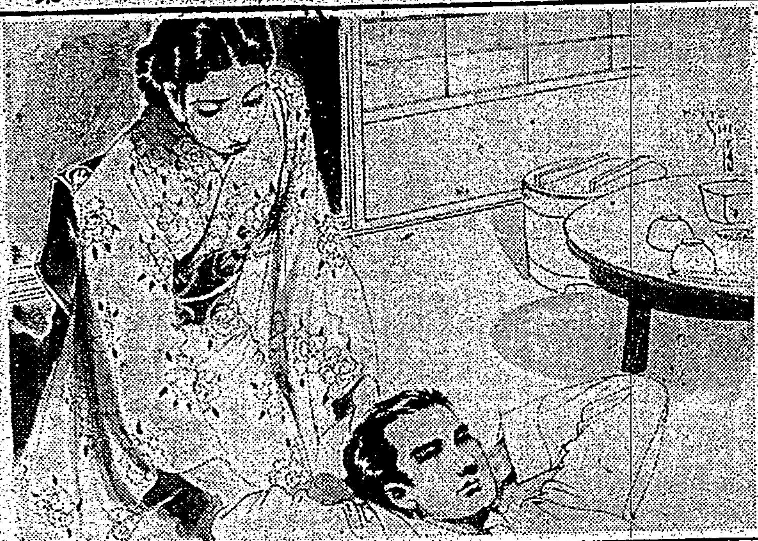

科學戰の進歩と共に 軍馬の必要性は重加

今事變と軍馬に就いて（一）

臺灣軍獸醫部長 陸軍獸醫中佐　今泉幾三郎

今事變で通信連絡に於ける軍用犬の殊勳の如く騎兵又は突撃に於ける軍馬の果敢なる活躍は實に攻撃する戰友にも比すべきもので敵に迫へ「……暗く泥濘、今一息だ、細いあの灯は敵の陣、吾馬よ頑張れ、一番乘りは、俺とお前と、且の丸だ……」と敵はれてゐる位である。しかしこの無言の勇士軍馬をして軍馬として遺憾なくその特殊性能を發揮させるにはどうすれば良いか地方馬を如何にして軍馬として鍛錬すべきであるか、等々種々の重要問題が提起される譯であるが本紙に寄せられた臺灣軍獸醫部長今泉中佐の「今事變と軍馬」はそれらを明快に解答してゐる（記者）

今次支那事變に於て軍馬に關し吾人は幾多の經驗を得たのであるが
を擧げ得ると思ふ

第一の問題たる軍馬の必要性に就ては軍首腦部に於ては素より判つて居つたことであるが一般國民も軍隊の或部分に於ても「馬は必ずや將來戰に於て其の利用價値を減じ遂に馬は他の産業の如く發達しないであらう、何故ならば空には飛行機が飛んで偵察するし、陸には自動車が發達して運搬するから馬の如き不經濟な動物は要らなくなるではないか、是からは須く科學戰であり機械化部隊の世の中でなければならぬ」と考へられた、是は實に尤もな說であつて吾人も絶對的に否定する事は出來ないが、然るに事實は然らずして我國としては國力戰から云つて馬が果して不經濟な無用の長物なりとせば一朝一夕に廢止する事に吝なものではない。

然も何其の需要は停止する所を知らず、且つ生産增殖人が之に伴はねば爲、軍馬も地方馬も共の充足に苦心を見るに至り朝野を擧げて馬の増勵、愛馬の高唱をせねばならなくなつたことは吾も人も豫想を裏切つた次第である、是は何故であるか？

（イ）軍馬の必要性が益々加はり數と質の向上を要すること
（ロ）地方馬が軍馬とし性能十分であつて且鍛錬が案外不足なりしこと
（ハ）一般の馬事知識が十分ならずして意外の損耗馬を生じたこと

其の内最も深刻に加へられたる問題は

勿論馬個々の部分的任務は機械力によりて置き換をしたものが少くないが總能力が出來ても全然不要になつた譯な訳には行かなかつた、それぱかりでなく兵器が進歩すればする程軍の裝備が重化し之を運搬する爲馬力が益々必要になつて來る、戰線が擴大すればする程鐵道又は自動車による輸送力は增すのであるが、扨其の集團地から又更大な物資を第一線に取次ぐのは依然馬の力なくして何で行けるるか考へれば此答は明瞭である、卑近の例を採れば飛行機が發達すれば發達する程之を歩かすべき道路が增加する、之は人の力では運べぬから馬の背を借りねばならぬ、或人は云はん「自動車やサイドカーの如きもので運べば良いではないか」と、が是は戰場に縱横無盡「アスファルト」の道路が出來ぬ限り不可能である、更に大切なことは馬特有の能力であつて是は我國裝想戰場各種の地形情況に於て機能力丈では如何とも出來ぬ場面が尠くないと思ふ例へば闇夜に於ける行軍、泥濘地通過、不正の地隙或は深水の通過、峨々たる山路の登攀等が是である、私は昨年山砲隊の行軍で箱根山系の乙女と蘆ノ湖山系加波山と云ふ所を突破した經驗があるが「馬なればこそ」と感激したことがある

更に考ふべきことは機械の「エネルギー」たる燃料と馬の「エネルギー」たる飼料の問題であるが我國資源の一班を知るものは誰しも軍機械化を過度に行ひ得ないことを諒解するに難からぬであろう

次に一言すべきは農業上に於ける馬の必要性である、古來馬は役用家畜として人間生活と最も密接な關係を持つて來たものである即ち農業上耕作に運搬に又堆肥供給上相當重要な役割をなし何れの國でも馬の八割乃至九割を農家が所有して居る次第である、從つて馬の減少は農産額の減少を意味するものである、彼の世界大戰に於て各國共苦い經驗を嘗め居り佛國の如きは馬の減數率と農産額の減收率と略一致した數字を示して居る即ち

世界大戰に於ける馬數と農産額表（佛國）

年次	民間保有馬數(%)	農産額(%)
一九一三年(大戰前年)	一〇〇	一〇〇
一九一四年	九六	九四
一九一五年	九六	九八
一九一六年	七六	八〇
一九一七年	七五	七九

戰爭開始三年目から急に農産額が減つたので佛國は自國の馬を徴用せず專ら海外から馬を輸入して軍用に充てる方針を採つたため其翌年から若干農産額も增加の傾向を辿り愁眉を開いた相である

腕が六本ある めづらしい海星（ひとで）

アリユウシヤン列島で發見

海岸を歩いてゐると時々ヒトデをみかけることがあるでせう。星形の可愛い動物で漢字では「海星」と書いて、ヒトデと讀み、英語ではスターフイッシ、つまり星のお魚といひます。形をみてつけた名前ですね。

からだのまんなかあたりを盤といひ、そのまはりに五本出てゐるものを腕といひますが、腕と盤のさかひはハッキリしてゐません。

おなかの方をみると、まんなかに口があります。口から溝のやうなものが腕の方へ走り、ほとんど腕の先の方まで屆いてゐます。ここから足を出すので、この溝をみたいなものを歩帶といひます。

ヒトデのたべものは貝類や小さい魚で、獲物を捕へると口から胃袋を裏返しにして出します。そしてペロリと御馳走をたべてしまふのです。

またヒトデは生きる力のつよい動物で、腕を切ると、そこから芽が出て、また元の通りになるばかりでなく、切取られた腕の方からもズン〳〵伸びて、もう一びきの立派なヒトデが出來上ります。

　×　×

普通のヒトデは腕が五本ですがいつも五本だとは限りません。千島列島の遙か彼方、カムチヤツカ半島の東の方にあるアリユーシヤン列島附近の海で、この間、六本腕のヒトデが獲れました。寫眞をぐる〳〵動かしてみるとわかりますが、このヒトデは上下、左右、どちらからみても同じですね。これをシムメトリーといひます。シムメトリーの六角形のヒトデは大變めづらしいので、アメリカではこれを國立博物館に陳列することになりました。

　×　×

このヒトデの直經（一本の腕の先から反對の腕の先までの長さ）はわづかに一センチメートル弱だといふことです。親指の頭位の大きさですね。

これを捕へたのはアメリカのヴイクター・シエッファといふ學者で、その手柄を記念するためにこのヒトデはアリユーシアステル・シエフエリといふ名をつけられました。アリユーシヤン列島附近でシエフアさんが見つけたヒトデといふ意味です。

新しい動物や植物の名前は、たいていこのやうに、見つけた人の名前や場所に因んでつけることが多いのです。

獨逸新薬に 用途又一つ

ドイツが生んだ流行の新薬プロントジル（ズルフアニラミードその他類似薬多し）が天然痘にもきくらしいといふ、時節柄耳よりなニュース

ケンタッキー州のスプリングフイールドに開業するウオルター・マツカンモン博士は最近七例の天然痘患者を手がけたが、そのうちの四例に對して流行薬ズルファニラミードを投與した、ところ三例（七五パーセント）は全く發疹を豫防することができ、わづか一例だけ輕度の發疹をみたもののこれも間もなく消失する好成績を擧げたしかるに、これと反對に一般的對症療法を適用した他の三例はいづれも典型的發疹を見、快方に向ふまでの豫後期間も長く、平均してズルファニラミード投與例よりは一週間以上退院がのびた

アメリカ醫學協會雜誌（五月十三日號）は此報告を記載すると共に論說を掲げ、有名な療法であることは否定しがたいが、さりとてズルファニラミードの投與のみを以て天然痘による死亡率の減少を來し得るか否かは疑問であり、ともかく、かかる少數の例を以て賛否いづれにせよ結論を與へることは尚早であるとしてゐる

なほ種痘の普及にもかかはらず合衆國における昨年度の天然痘患者は一万四千三百五十九名を出しており、年々增加の傾向にある

科學小話

ドイツあたりではジャガイモを常食にしてゐること日本の米のごときものがある。然しこれを榮養學的見地からみるとジャガイモの化學的成分は含水炭素のほかにカルシウム、燐、鐵、ヴイタミンA、B、C等を含んでゐて、日本の米やイタリーのマカロニー乃至歐米一般の食料品と同一視すべくもない。むしろ佳良品と比較して論ずべきである。

　×　×

哺乳類のうちで最も兇暴な獸は何か？、ライオン？、虎？豹？否、あの小さいイタチである。他の猛獸類は飢えてゐる時か、或は生命の危險を感ずる時でさへなければ滅多に他の動物を襲ひはしないが、イタチだけは滿腹してゐても、ただ血をみるのが面白さに殺戮を敢てするものである。

　×　×

フクロウの卵はまんまるで、恰も球のボールのやうにコロコロ轉がる。

　×　×

近東地方の反英民族として世界歷史に重要の姿を現しつつあるアラビヤ人は、一統計によれば約三五、〇〇〇、〇〇〇以上の人口を擁してゐる。

　×　×

自轉車は成長の早い竹である。[illegible]二〇メートルは普通であるが、[illegible]

ラヂオ

朝

【六・一五】レコード演奏
【六・三〇】朝の挨拶、君が代齊唱（一回前奏二小節）宮城遙拜、皇軍將士への感謝の默禱、體操開始、體操終了、萬歲三唱（指導者渡邊）拍手、朝の音樂（レコード）管絃樂玩具交響曲（ハイドン作曲）…ビクター・サロン管絃樂團、歌劇「ファウスト」円舞曲（グーノー作曲）…ウエーバー管絃樂團
【七・〇一】朝の修養（東京）二宮尊德夜話（二）…吉川護
【七・二〇】南支文化講座（第十三講）（臺北）南支那人（二）…臺北帝國大學教授醫學博士金關丈夫
【八・〇〇】ニュース
【九・二五】內臺定期船大和丸基隆入港時刻及接續列車時刻
【九・四五】家庭經濟講座（第一十二講）（臺北）事變と家庭經濟（三）代用品の話…臺北帝國大學講師東嘉生
【一〇・一五】家庭料理講座（臺北）（第一高等女學校 白石岩子）一、チャプスイ[illegible]、二、[illegible]
【一一・〇〇】肉豚取引相場（臺北）日用品小賣値段、職業紹介事項（各局）
【一一・二〇】臨時官廳ニュース

晝

【一一・五九】正午の時報（東京）內臺定期船大和丸基隆入港時刻及接續列車時刻、公示並告知事項、局報、午後の放送番組（各局）
【〇・一〇】音樂娛樂時間（レコード）物語—[illegible]（上田[illegible]作）小林[illegible]（竹田[illegible]作）[illegible]
【〇・四〇】ニュース
【一・一〇】[illegible]
【一・四〇】ラヂオ[illegible]
【三・〇〇】ニュース
【三・三〇】福建語ニュース
【四・〇〇】臺灣正米相場後場
【五・三〇】ニュース
【五・五五】コドモのニュース（臺北）第[illegible]小學校（五年）吉田初枝
【六・〇〇】子供の新聞（東京）物語—探險家[illegible]傳（四）間宮林藏…德山璉男
【六・二〇】子供の新聞（東京）
【六・二五】講演（東京）代用木材の話…[illegible]
【六・四五】夕方の音樂（レコード）（臺北）獨唱—祈禱（フオーレ作曲）月の光（フオーレ作曲）ニノン・ヴアラシ、乙女に野に歌ふ（シベリウス作曲）アウリツキラウタツーラ
【六・五五】コレンド・ビックス（東京）

夜

【七・〇〇】子供の時間（臺北）臺北吹奏樂團、吹奏樂—序曲—輕騎兵（スッペ作曲）舞曲—西班牙の悅樂（ポールエノ作曲）喜歌曲—埃及めぐり「カイロ巡遊」（テルウキン作曲）行進曲—布哇の歡喜（フールトン作曲）
【七・一〇】ニュース
【七・二〇】國民歌謠（大阪）齊唱大阪音樂學校生徒、伴奏—大阪ラヂオ・オーケストラ、指揮—[illegible]一、夜明の頃（大木惇夫作詞、內田元作曲）二、[illegible]の歌（女子用）（白鳥省吾作曲、明本京靜作曲）
【七・四〇】ラヂオ・ドラマ（東京）[illegible]
久坂玄瑞—山形勳、桂小五郎—中村もしほ池、大勢お雛子連中
【八・二〇】特輯 演（東京）國家總動員體制の進展…企畫院總裁青木一男
【九・〇〇】浪花節（東京）次郎長傳—吉良の仁吉…廣澤虎造
【九・三九】九・四〇時報（東京）
【九・四一】箏曲（臺北）摂枕—三絃—菊島府大、箏—菊島壽々子
【一〇・〇〇】福建語ニュース
【一〇・二〇】放送局編輯ニュース、新聞社提供ニュース、公示並告知事項、局報、明日の放送番組（各局）
【一一・〇五】英語ニュース
【一一・二〇】北京語ニュース
【一一・三五】廣東語ニュース
【一一・五〇】馬來語ニュース
【〇・〇五】國語ニュース

家庭經濟講座（臺北 九・四五） 代用品の話

東嘉生

わが國の物資調整のための長期戰時對策としては、[illegible]生産力擴充、輸出振興、[illegible]節約等[illegible]行は國民の日常生活を脅かすことになる、一方では消費の節約は斷行せねばならず、一方には國民の生活を無暗に脅かすべきではないこの苦痛の中から生れ出でたものが所謂代用品である、皮革、ゴム、人造石油、紙パルプ、人造[illegible]その他の代用品についてその[illegible]してみたい

結核の豫防には 榮養と休養を

激しい作業や勉學で體力が消耗し抵抗力が衰へたからだは結核その他の病菌の溫床となり易い。結核を豫防するには先づ休養と榮養を充分に與へることが大切です。

若し疲れたからだに休養を與へず酷使を續けたり、體內に榮養＝ビタミンＡＤが不足したのを氣附かずに居ると、皮膚や呼吸器の抵抗が弱り病菌が侵入し絶好の培養所となります。

これに反し、常に動物性脂肪の食物を攝り、體內にビタミンＡとＤとを豐富に蓄積してをくと常に皮膚は光澤を帶び、粘膜は潤濕性を保つて呼吸器の防壁を強め、結核の病菌が附着してもすぐにこれを反撥することになります。

夏も休まず

ＡＤの補給にはハリバが第一です。

從來の肝油に比べて數十—百倍も濃厚にＡＤを含む高單位肝油を糖衣粒としたもの……一粒は一匙分の肝油又は十餘個の球に相當し、臭くなく、お腹にもたれず連用に好適です

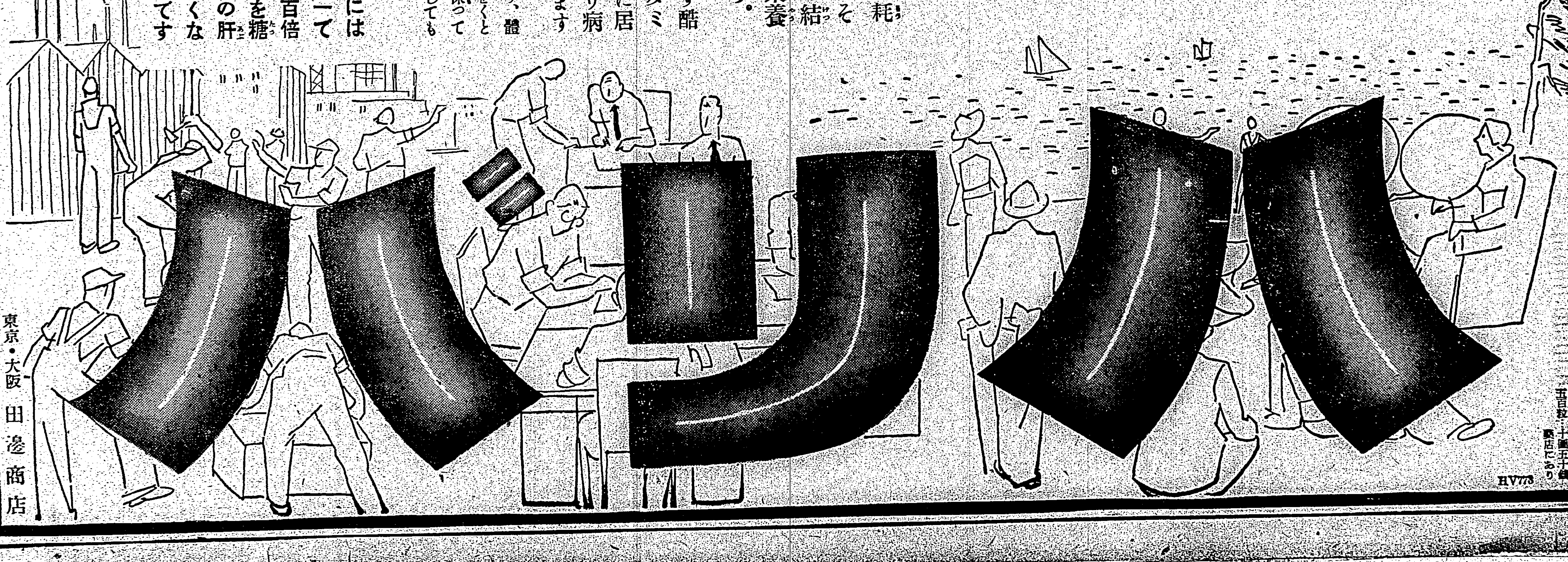

百粒…二圓五十錢
五百粒…十圓五十錢
藥店にあり

HV773

東京・大阪　田邊商店

時局に目覺めた人々
工友會總聯盟支部を解散し 什器代を國防獻金

【台南電話】社會運動華やかなりし頃本島左翼陣營の一方の雄として全島の勞働者會員數千名を擁し活躍した臺灣工友總聯盟の台南支部は去る昭和三年盧丙丁氏を委員長として創立されて以來會員數百名を與へ當時の民衆黨等の左翼陣營と勞働者解放運動に從事、本島社會運動史の一頁を飾つてゐるが、事變前から漸次轉向者もあり活潑なる運動を見なかつた 事變勃發後は時局に目覺めその後委員長盧丙丁氏は支那に於て死歿したもので時局の重大性に鑑み斷乎同盟を解散し國家の為めに獻すことになり、台南市安平二五陳天賜、同市[illegible]二ノ一〇六林壽、永樂町二ノ六〇蔡外二名の委員諸氏が去月二十六日陳天賜宅に委員會を開き同盟存立の不必要性から解散を決議し且つ同聯盟所屬の事務所の他多數の什器その他を入札處分に附し得たる金を全額國防獻金として提出、赤誠の一端を披瀝することになりその旨一日台南署に報告して來つたので當局でもその目的的處置を諒とし獻金の手續きを為すことになつた

淡水街協議會

淡水街臨時協議會は三十一日午後一時より公會堂に於て大保郡守 大島庶務課長其他多數臨席の下に開催、中原街長議長席に着き神宮遙拜、皇居遙拜、默禱を捧げて後左記の四件を逐條的に説明し

議案第一號淡水街街税其他賦課徵收條例中改正の件

第二號支那事變の為從軍したる軍人軍屬及慰問員に對する街税特別税の減免及納税延期に關する條例制定の件

第三號昭和十四年度淡水街歲入歲出豫算追加

第四號昭和十四年度淡水街街税賦課率の件

を順次上程審議を進め二、三の質疑應答あつて何れも讀會省略して原案通り可決し閉會大保郡守は「國民の物心一如の協力と協議會員の使命」に關し訓辭ありて二時半終了した

嘉義市尹事務引繼

【嘉義電話】新嘉義市尹の大越堅三氏は四日朝來嘉し長谷川前市尹と事務引繼ぎを為し夜八時より官民合同の新前市尹歓送迎會に臨み五日一旦臺北の上七日午後三時八分着列車にて家族同伴正式赴任、又長谷川前市尹は同日午前十時二十分より急行にて同様赴任することとなつた

高雄專賣局團軍人後援會の創立總會

【高雄電話】高雄專賣局團軍人後援會創立總會は一日午後四時から專賣支局會議室にて顧問宮川支局長臨席の下に平山會長以下全會員出席の下に舉行された

中壢街の中元祭を内地式に

【中壢電話】中壢街長は郡下の寺廟神明會等の整理に伴ひ信仰生活の改善國民一元化運動の重要性に鑑み中壢街では特に其の改善の徹底を期する為め來る十五日の中元祭には舊式を全廢し總て内地式に準じて執行することに決定したが當日の行事は左の通り

△午前十時祭典(於市役所)△午後四時演藝見△角力△假裝行列△競技△歌踊公開

新化公同愛會

新化郡新化公同愛會の卒業生連は來る六日(日曜日)午前九時二十分新化公會堂に於て第二十四回總會を開催する會員數二千餘名は多數出席を希望してゐるが當日は特に演藝會をも開催すると

女學校新設も含み 十五年度豫算三百卅萬圓
臺東廳 開廳以來の尨大さ

【台東電話】躍進台東廳では全面的に積極進出すべき時機に到着してゐる建前から十五年度豫算要求に對して[illegible]中であつたが此程各課より要求を取纏め之を綜合して見るとなんと三百三、四十万円にも上る尨大豫算となつたこれは十四年度の八十二万円に比して劃期的な大飛躍で開廳以來初めての尨大豫算である那須庶務課長は右豫算を携へ説明の為め一日夜行で出府したが佐治廳長は語る

臺東廳としては今劃期的飛躍の時機に入つたので全面的に積極豫算を要求した譯である、既に山地當廳として重要なる豫算は山地企業地に關する道路の開設、新武呂溪の水路開設と天然資源の調査費、水產の調査費、女學校新設費及び熱帶農民塾の新設費等で之らは何れも必須缺くべからざる施設である

「曙」十本入り品切れ
嘉義市内で罐入りを零賣

【嘉義電話】最近兩切煙草の「曙」の配給減少に伴ひ嘉義市では十本入りが店頭から姿を消し「曙」黨に不自由を來してゐるので小賣店で罐入りを十本宛分けて賣つて急場の間に合せをしてゐる訳であるが近來本島人の嗜好もキザミから兩切に轉向し而も「曙」が愛好され嘉義專賣支局に於ける煙草の年賣上高四百五十万円の内その三分の一は「曙」が占めてゐるとの事で全く「曙」時代を現出し、その品切れには悲鳴をあげてゐる

臺陽鑛業會社で從業員慰安

台陽鑛業會社では全從業員が鑛業報國の念を以て熱心に從業する勞苦を慰安する為め慰安會を催すことになつたが、その皮切りとして一日午前十時から基隆郡下平溪庄の石底鑛業所從業員並にその家族を數回に分けて招き[illegible]駅前で[illegible]による園遊會を催した、更に九日には海山鑛業所に於ても開催し從業員を慰安すると共に皇民化の一助にしようといふ事である

新竹郡守歓送迎會

【竹南電話】今回の異動で竹南郡守天岩旭氏は台中州教育課長に榮轉し其後へ新竹市助役林旭府氏が來任する事となつたが、三日に事務を引繼し當日午後四時郡下官民の歓送迎會に出席する、尚兩氏の正式赴任は六日の豫定

神饌田田植祭 竹南公で執行さる

【竹南電話】帝國在鄉軍人會竹南分會竹南青年團主催にて去る一日午後二時より竹南公學校に於て神饌田植祭を舉行、明治神宮並び竹南神社の神饌田植祭を舉行、郡當局、官民青年團員の熱誠なる奉仕にて官民多數列席の下に極めて嚴粛に之を終了した

壯丁團員の美舉 應召軍夫留守宅の稻刈手傳ひに奉仕

台中州豐原郡潭子庄[illegible]では銃後の護りを一層強化し以て出征軍夫に對しても後顧の憂ひ無からしめんが為め去る七月二十日壯丁團長謝坤山氏は團員十六名を引率し軍夫として應召中の同庄林振輝君留守宅約一甲歩餘の稻刈手傳ひを為し家族達に多大の感激を與へたが時局下にかける美舉として庄内始め附近村落に至るまで好評を博してゐる

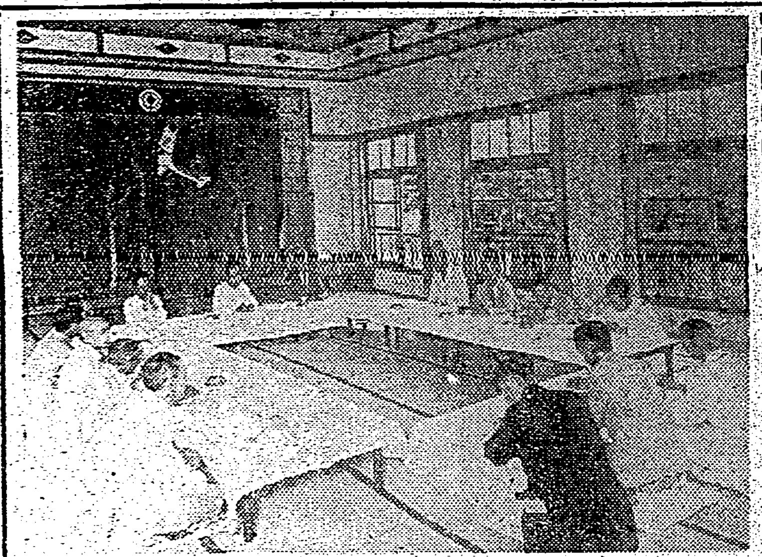

臺南市内で魚獲り

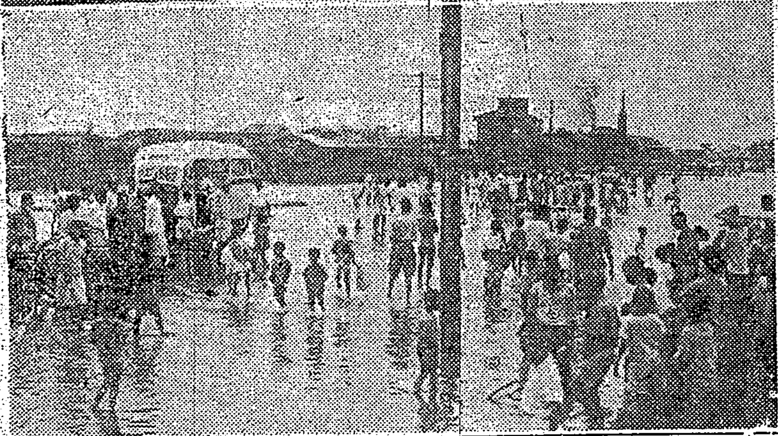

台湾沖から北上した颱風の餘波を受けて臺南地方は三十一日朝[illegible]が通過する前後の六時頃から十時頃まで僅か四時間に二二一ミリ九といふ文字通り車軸を流すやうな豪雨に見舞はれました、そのため到る處大小様々の池が出來上り魚塭からうつかり散歩にまかり出たタイワンマス、サバヒ、コヒなどの迷兒を捕へようと父子總動員でこのやうに道路の上に網を張つて待機の姿勢です、自分の體くらひあらうと云ふタイワンマスを見事生捕つてニコニコ顔の坊やもゐます、御覧なさいこの物好きな漁師?たちの一群を——之は[illegible]通りを運河へ下つた[illegible]町の[illegible]附近の漁風景です。

座談會 地方に聽く(32) 屏東(イ)
商品倉庫を建設し 物資の集散に努めよ

日時 七月二十五日午後二時四十分

場所 [illegible]

出席者 屏東市尹谷義廉、屏東郡守山田竹三郎、屏東署長加藤卯吉、助役安井常藏、[illegible]、市議[illegible]、小平又次郎氏

岩村 本日屏東市の發展其の他につきまして皆様の御意見を[illegible]する會を催しました[illegible]多用中且つ[illegible]御出席下さいましたことは誠に感謝に堪へません、色々問題はありますが、先づ當面のことと致しまして屏東地方の繁榮策につきまして渡邊さんに御願ひ致します

渡邊氏(州議屏南信組長) 私は最近五六年の間當地を離れてゐましたので御答へに窮します、屏東は新興とは申せませんが、前途には相當望みが多い所だと存じます、一面高雄市が異常な發展を示してゐますので屏東の發展は[illegible]りますが屏東は[illegible]として[illegible]命であると思ひます、[illegible]防部市であるといふ事は先づ第一段として將來農村を中心として發展さるべき都市であると思ひます、農村の發展は當地方を物資の集散地となすので差し當り必要なることは屏東市の商業を農村的に引立てるといふ見方から致しまして先づ臺南とか高雄とかの大都市とは變つた行き方をせねばならぬと思ふ、屏東市を中心に附近には相當な街庄部落がある里港であるとか潮州東港とかそれ等を取留む部落を目當てに商賈をやる此方法については商工會議所や市役所で大いに關心を以て商調查市とのことで屏東市に先づ品物を仕入れて附近街庄に販賣する此の爲めには商品倉庫で[illegible]して[illegible]組合と手を握り合つて[illegible]へ卸し賣りする途を[illegible]する、之は現在の屏東魚市場が立派にやつてゐる一ケ年五十万円位の魚類を捌いてゐるがこれは屏東市内の消費殘餘は地方農村へ卸賣りとなつてゐるこれは面白い現象である、青物果菜類も屏東が中繼所となつてゐる、だから普通の商品も斯ふいふ風にやりたい、由來臺南は商都として南部臺灣への荷捌き所となつてゐるがそれはもう古い屏東地方は屏東市が中心になつて[illegible]に卸して行かねばならぬ、扨て工業方面については屏東は誠に困る、果菜類をもとにした一つの農產加工業が興し得ると思ふ、但し原料の動きは已に大會社でやつて居るので之は除外し果菜類を[illegible]でも工業化するやう[illegible]ならぬ、それから[illegible]

の建設が重要視せられる、何と言つても市は市として相當の形を備へねば外部へ對して不利益だそれには屏東市を熱帶都市に作り上げる事で一般にも又關係當局でも痛切に感じてゐる所の高雄屏東間の道路に椰子を植栽して椰子道を揃へたい、そして屏東から他の方面へも屏東を中心として椰子道路を作る、椰子は僅かなれば工業原料になり又一面美觀を備へ道路維持費も捻出出來る、それと都市計畫を年次割としてこの都市計畫に則り[illegible]する建物會社等を設けて所謂都市計畫の代行機關のやうなものを作つて市の年次割とピッタリ合して都市計畫をどんどんやつて行けば屏東市も今少し山手方面へ向つて勢力を擴大することだ、陸軍[illegible]の縮切りにより九千數百甲歩の浮役地が出來たもつと[illegible]を大きくして屏東と山地との[illegible]なる關係を作ることが屏東市繁榮の重大ポイントでもある、[illegible]

し兼ねるか[illegible]下方には約二百甲歩位の適地があるといはれてゐる、之を基本にして南は老埤よりサンティモン[illegible]それにカウ[illegible]を取入れた大規模のものにし日本の熱帶植物園ならば屏東に行けといふ具合にまで押し進めたならば屏東の將來は國際的高雄と並んで大きな都市になるだらう、さすれば外來者も先づ高雄に來たものは屏東を見なければ北上は出來ぬといふ風に設計すること[illegible]に全力を注がねばならぬと思ふ

岩村 中小商工業者の[illegible]の方法として今商品倉庫の問題が必要視されてゐるやうですが商工會議所で御計畫がありますか

小平氏(市議[illegible]) [illegible]お[illegible]して大會[illegible]にて[illegible]

岩村 臺北州下全島各都市に於けるやうに非常に好成績を舉げてゐる下方には約二百甲歩位の[illegible]

岩村 市當局では商品倉庫についての何か御計畫はありませんか

谷市尹 相當關心を持ち賞は更に十二日に臨つて來た譯ですが二十年位は赤字であつた所現在では非常に申込者も多く倉庫を作りたいと云ふ[illegible]東でもやりたい、目論見書を作つてゐる、やり方に依つては屏東でも信用組合がやつて貰ひたい

小平氏 [illegible]であるので屏東でも信用組合でやつて貰ひたい

渡邊氏 それは仕方ない、屏東の商人も今少し目覺めて品物をドシドシ仕入れて[illegible]

岩村 今少し市内商人に金融の途を講じてやつては

宇敷氏(臺銀支店長、商工會議所副會頭) 現在私の方の悩みは遊金が多い、資金の消化に困つてゐることで金融は梗塞してゐない非常に困つてゐる、金は貸したいがその道筋が立つてゐない、街路しのやうな商品倉庫でも出來て共同仕入れだけでよく金融方面は利用する、つまり手持商品倉庫に入れて融通する途がだふついてゐるのは貸出が滯つて預金が多くこの状態だと赤字です、信組の方も同困りに思ひます

岩村 餘り信組あたりが、[illegible]を認め過ぎて居られるのではないでせうか

渡邊氏 遊金が多い、預金する人が多くて借る人が少い、組合では困しくて堪らんのですが

(寫眞は[illegible])

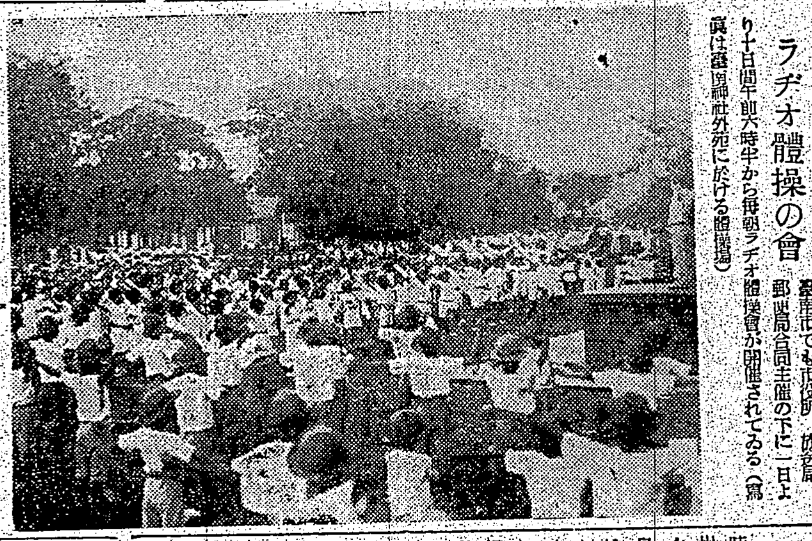

(寫眞は[illegible])

羅東青年團員の植林報國

【羅東電話】出征勇士の勞苦を偲び、植林報國すべく羅東青年團は三日午前十時羅東神社で全員參拜して後[illegible]を朗讀し團員の忠誠を誓ひ同十一時、[illegible]國旗を先頭に歩武堂々と[illegible]所に向つて行進し[illegible]道竹林驛發列車に便乘、[illegible]地たる同[illegible]を目指して勇躍出發する事となつた

人命救助功勞金を國防獻金

【高雄電話】去る七月十七日高雄市新[illegible]から海中に落ち溺れんとした者を救助した市内[illegible]町二ノ五[illegible]北野[illegible]の兩名に一月山下署長より金一封を贈呈されその表彰を受けたが、兩名とも直ちに國防獻金にと全額を差し出し署長以下を感激させた

金入齒を賣却 奇特な深城氏

【花蓮港電話】金の入齒を惜気もなく口中から抜き取り賣却したといふ金賣却に[illegible]

輸出新資源には 州から補助金
高雄州商工奬勵館で助成

【高雄電話】與亞の大業を遂行するため今や我が國では上下を舉げて輸出新資源の設置に腐心して居るが、これに着眼した高雄州商工奬勵館では新しい仕事として今度は輸出に向せしめ得る商品を探る事となり、その調査に着手したが有望性あるものに對しては補助金を出して助成する事をも考慮されて居りその效果は各方面に期待されて居る

溪州鄉軍總會

帝國在鄉軍人會溪州分會では三十日午前九時より溪州小學校に於て總會を開催した岡本台南支部長、合田、菊地兩少尉、濱田郡守、[illegible]課長[illegible]士屋[illegible]部、古舘兵事主任以下來賓會員等參集し、皇居遙拜、國歌合唱、默禱、勅諭奉讀、會務並會計報告、[illegible]、名譽會員推戴等終つて岡本支部長の訓辭、濱田郡守の祝辭等あつて同十時過ぎ閉會

ラヂオ體操の會

臺南市でも市役所、放送局、郵便局合同主催の下に一日より十日間午前六時半から毎朝ラヂオ體操會が開催されてゐる(寫眞は臺南神社外苑に於ける體操場)

一割五分の値下げ
高雄市内の呉服商らが

【高雄電話】高雄市内三十六軒の呉服商店は一日午前十時から商工奬勵館に於て自轄組合會を開催したが愈々經濟統制の肝煎りで來る十五日から全商品を約一割五分値下斷行する事となり各方面に喜ばれて居る

蕃社青年の手で 集會所建設成る
訓練、教化指導に益せん

【台南電話】阿里山蕃ヤウチナ社では今まで社衆達の集會所を持たず青年團員の訓練、教化指導に非常な不便を感じてゐたが、青年團員の熱心なる集會所建設の声が実を結び、これが若き社衆の自力に依り本年當初より延人員二千五百名の青年團員が集會所建設工事に奉仕作業を實施、この程延坪二十二坪の木造平家の見事な集會所の竣成を見、大いに山青年達の力の發露を示したが、竣成後は教育、教化其他皇民化の修練場として各方面に利用する筈で、近く盛大なる落成式を舉げる豫定

臺北州へ榮轉の島澤氏喜びを語る

台北州勸業課長に榮轉した前新化郡守島澤治郎氏を公舎に訪へば職員の修養に資すべく、先般來からやつて來た[illegible]の時間を前にして多忙な中にも朗らかに左の如く語る

昨年の十二月來任してから丁度七ケ月と十二日の短期間であつたけれど非常に愉快に務めることが出來たのは郡下官民各位の御協力の賜で感謝に堪へません僕にとつては郡は始めてだつたけれども郡民に郡守としての郡勢に對する方針とか氣持とかを理解して貰ふと云ふことをモットーとして誠心誠意を以て郡内外の仕事にベストを盡して來た積りであり、これから一段とあらゆる郡勢の充實強化に向つて仕事をやる考へで居たが今去るのは遺憾に思ひます、どうか今後とも宜しくお願ひします

南投郡排英大會

南投郡排英郡民大會は二十九日午後二時から南投郡役所講堂に於て盛大に行れた

彰化市の心身鍛錬運動

彰化市では一日から廿日迄を國民心身鍛錬運動として新東亞建設の任に當るべき銃後國民の旺盛なる精神力と強健なる身體とを鍛錬する為め各官公衙團體を通じ廣く市民を總動員して左記各種運動を實施することとなつた

イ、ラヂオ體操の奬勵 ロ、徒歩の奬勵 ハ、武道、弓道、乘馬の奬勵 ニ、集團的勤勞奉仕作業の奬勵 ホ、相撲、水泳の奬勵

尚本期間中は出來るだけ公私の體育運動設備を開放して一般の利用に供する由

文山排英郡民大會
インテリ女性も多數傍聽

台北州文山郡下有志發起の下に一日午後二時より新店庄公會堂に於て排英郡民大會を開催、參集するもの二千餘名の多數により立錐の餘地なく大盛況を呈した定刻皇居遙拜、皇軍將兵の武運長久祈願、戰歿勇士の英靈に對する感謝に各一分間默禱を為した上開會、林永生氏を議長に推し、宣言決議文を可決し台灣排英同志會文山郡支部結成を滿場一致を以て可決し、役員選擧を行ひ林永生氏を支部長に副部長、[illegible]名を指名した後引續き次の如く排英大講演會に移つたが特に當日は郡下のインテリ婦人とも言ふべき内台人愛國婦人會員や女子青年團員が多數傍聽に來てゐたことは蓋し一異彩であつた、辯士は次の通り

(臺北)貝山好美氏、黄英氏、米澤[illegible]氏、政所寅三郎氏、地元側林應[illegible]氏、篠崎長次郎氏、林佛國氏

國語講師講習會

屏東郡では八月一日より向ふ十日間屏東郡農業學校に於て郡下全國語講習所講師及び將來國語講習所講師たらんとする者五十名を選抜し國語講師講習會を開催するが講師及科目は左の通りである

國語(讀方)科 [illegible]

楓港越え道路は 未だに交通止め
臺東線漸く舊に復す

【台東電話】交通杜絶の台東では三十一日午前九時稻葉東方二千米の土砂崩潰の為め列車運轉中止の所一日午後六時から平常通り運轉を開始したが楓港越えはカツーリン、ドジャカス[illegible]間の増水及び山崩れの為め復舊に尚一兩日を要する見込である

豪雨被害

高雄州潮州郡枋山派出所では降り續く豪雨で三十一日現在同派出所管内における被害は次の通り判明した

總損害道路長さ九尺、幅二尺、陷沒損害十五円、畜舍道路長さ三間、幅三尺、決潰損害五十四円、[illegible]四分の計り浸水家屋損害約四〇〇円であるが今後天候不順の續けば[illegible]村の恐慌は愈々深刻化すべく頗る憂慮されてゐる

臺南州防諜協會の防諜標語當選發表

【台南電話】台南州防諜協會では時局下スパイの恐るべきを示唆して州民の防諜意識涵養を圖るため廣く一般より防諜標語を公募中の處島内は勿論内地各府縣を始め遠くは樺太、朝鮮、關東州、滿州よりも應募を見、その總數二千八百九十九通の多きに上つた、協會では一日午後三時より會議室に[illegible]長とする高崎台南憲兵分隊長、常任幹事高等課長始め野中外事、柴山高等兩課長以下十餘名より成る審査委員會を開き厳選の結果左の通り入選を見た

一等(十五円)

△防諜へ今日も無言で御奉公 東京市麻布區新龍土町二ノ一二 飯塚 清

二等(十円)

△たのむぞ一線ふせぐぞスパイ 臺北州新莊郡頂坡角二九四 中村 研二

△防諜へ民一億の總動員 兵庫縣明石郡垂水町舞子 西井右左次

三等(五円)

△防諜へ大和心の總進 大阪市港區八幡屋町大通二丁目二ノ二 矢野 金夫

△漏れた一語に飛び來る爆彈 愛知縣半田市北七ノ五五八四 田島 汎

△防諜へ張れよ一億非常線 東京府北多摩郡東村山村南秋津 鈴木 陽史

△裏つて防諜海ぬ銃後 高雄州旗山郡[illegible] 朱 丁華

△いつでも、どこでも防諜マスク 大阪市此花區下福島二ノ一一八 くしや本店内 谷 明

△弛む心に軍機が漏れる 京都市上京區仁和寺街道天神通西入ル下ル今西方 雪形 善子

その他佳作十二名

ポリ過ぎて摘發さる

【屏東電話】屏東市本町一ノ二三二番洋品雜貨商を營む一流商店主某は内地製造元の品切れに乘じ從來の利益一割乃至二割五分を三割九分乃至四割七分の暴利を貪つてゴム底トラ印地下足袋その他を販賣してゐたことを屏東署經濟係巡査が探知、時局を弁へぬ悪徳商人として此の程嚴重取調の上處分に附されたが其他市内商店間にも右の如き不心得ものがあるやうで嚴重取締る方針である由

臺南高工で工業講習會

【台南電話】臺南高等工業學校では八月二日より十一日まで臺南高工に於て十四年度工業講習會を開催するが各郡市の校長、教員(五十名)の他小學校教員を教授するためのもので講師は若槻高工校長を始め高工、[illegible]教授、[illegible]見える由

醫學講演會

【嘉義電話】日本醫科大學嘉義同窓會では同大學講演部の台灣巡回を機として五日午後七時半より公會堂に於て講演會を開催するが當夜は[illegible]醫學博士及び醫學士の[illegible]等の特別講演があるので多數來聽を希望すると

佐塚孃埔里へ 錦を着て歸鄉

台灣が生んだ蕃社の麗花コロンビア專屬歌手佐塚佐和子孃は[illegible]の"國立公園の夕"に出演人氣を集めたが、豫定の演奏も滯りなく終りいよいよ來る三日懷しの故郷埔里へ晴れの歸郷をする事となつた、佐塚孃の育ての地埔里ではこの郷土の誇りを一層歓迎あらしむべく埔里[illegible]後援會の下に八月四日午後七時半より埔里北公學校大講堂において歓迎演奏會を開催する事となり、盛況を豫想されてゐるが、尚ほ同日午前九時より開催される埔里小學校同窓會にも出席特に出演をなす筈であるが、蓋し同地にとつては因縁の深い懐しの埔里だけに大いに熱演する事と期待されてゐる

板橋街協議會

海山郡板橋街では七月二十七日午前九時より郡守臨席の下に臨時協議會を開催し出征軍人軍屬[illegible]の件他二件を滿場一致で可決した

嘉義專賣支局から皇軍慰問に醵金

【嘉義電話】嘉義專賣支局では第二回皇軍慰問金の募集に際し局内各員割入及小賣人より二千二百[illegible]

遭難女生徒の大施餓鬼會

【北港電話】北港郡三條崙海水浴場に於て遭難せる嘉義高女生十三名の霊を追悼する為北港郡主催大施餓鬼會は既報の通り三十一日午後二時より三條崙海水浴場に於て執行、學校側より新美校長を始め職員生徒、嘉義市より市尹代理川内助役、石原教育課長及林北港郡守、布川鳥松、鈴木[illegible]各新聞社代表、遺族代表[illegible]施餓鬼の鐘、施餓鬼會に次いで新美校長弔文朗讀、燒香、林北港郡守挨拶終つて三時半頃嚴肅裡に終了した

送別野球試合

臺中州[illegible]では州警務部[illegible]課長[illegible]及び東勢郡[illegible]黒田[illegible]兩氏の榮轉を祝すべく一日午後三時瑞穂公園運動場に於て惜別送別野球試合を舉行した因みに兩氏は夫々四日赴任する由

ニュース

[illegible]氏かそのヒロインであるが同氏は昭和十二年五月頃本社の第一回國民貯蓄及勤勞者として花蓮港郡下から選拔され表彰を受けた篤行人であるが今春庄長就任以來[illegible]自ら率先して範を垂れ今回は又金屬回收運動の趣旨を徹底させる為め愈々金の入齒全部十五匁を拔き取り台銀支店に持參し賣却方を申出たものであるが、この奇特な行為は係員を感激せしめた

防諜都々逸

【嘉義電話】嘉義防諜協會では市内劇團カフェーの藝妓、女給、酌婦から防諜都々逸を募集したが左記三名が佳作として入賞した

一等 [illegible] 勇 月 [illegible]とスパイは[illegible]いけない口申

二等 いろは 百合若 話上手に油が乘つて國の秘密が顔を出す

三等 ともへ 喜 和 [illegible]スパイは[illegible]の光は先づ防諜

[illegible]八十五円醵出すると共に[illegible]勤勞奉仕[illegible]の國策に翼賛すべく[illegible]勤勞奉仕をする事に決定した

新マツダランプ 国産の標準

▲萬なかだち▼

給仕採用 内地人十四五歳 履歴書持參本人 姓名 在社

内店員 採用二十二歳より三十歳まで 臺北市榮町二ノ七 酒谷食料品店

求齒科技工手 同助手 臺北市京町二ノ二四 杉山齒科醫院

事務員 [illegible]

女事務員 採用 内地人年齢[illegible]

女給仕 採用本人來談[illegible]

廣東行 [illegible]

女中入用 内地人一名本島人[illegible] 小川紙店

店員入用 [illegible]

寫眞 [illegible]

貸家 [illegible]

貸家 [illegible]

貸家 [illegible]

賣家 [illegible]

シボレーフォード中古車 其他各種 小牧商會

電話 賣買あり(日活裡) 旭屋

電話 金融 三成社

全米を驚倒させた 大量殺人事件（下）

殺すために結婚した女たち

「彼女の夫のジョセフはニュー・ジャーシイのシイ・アイル沖の水中に溺死する迄沈められた」と述べた。そこでアレナは今彼女の夫の殺害の從犯人として起訴された。

さういふ風にペトリロの自狀のお蔭で、警察は次から次へ貪慾な犯罪を摘發した。フイラデルフイアの本部の醫務はヒステリカルな女や蒼面の男で急に滿員になつた。

科學者たちは警察によつて振出された被疑者たちの病理學的觀察を行つた彼らは女たちの殺人がヘムロツクへ立戻つて說明したのを知つてびつくりした。このヘムロツクといふ毒藥はソクラテスが死刑を宣告された時飲んだものであつた。ヘムロツクは猛毒で、それには解毒藥はなかつた。

×

探偵たちはギャングの本部から會員へ配られた毒の或ものの供給の根源を辿つて行くのに少くとも成功した。彼らはこの手掛りを五十才の閉業醫ホーレス・D・パールマンに持つて行つたといつてゐる。彼は今逮捕され、殺人幇助並びに數件の殺人罪で起訴された。パールマンはギャングの本部に大量の毒を提供し、致命的な一服を六十弗で仲間に賣つてゐた。

變死の後で醫者は多くの場合死因を肺炎として死亡診斷書に署名した。

もう一人のフイラデルフイアの醫者は同じ罪狀で逮捕された。

一人の女はシンヂケートの幹部に加はつてゐた。彼女はカリナ・ファヴアトといひ、ペトリロが宣告された後で一番最初に審問された。彼女には四人の男の毒殺の罪狀があつた。そのなかには彼女の十七歳の義理の息子も入つてゐた。それらの四人には保險がかけてあつた。

彼女の裁判の最中彼女は劇的に罪に服して、四人の男の死に彼女が責任のあることを告白した。逮捕されてゐる間彼女は二度首吊しかけた。

彼女について、もう一人の未亡人はいつた「彼女は私が夫に惚藥を一服呑ませてベツドの下に骨を入れたら私の夫が再び私を愛し始めるだらうと私にいひました。それは全く何もなりませんでした。彼は死んだのです」

警察の追究で彼女が自分の夫の生命に千四百弗をかけてゐたといふのつぴきならぬ事實によつて、しどろもどろになつた。この未亡人は最初夫に惚藥を與へたと思つたけれど、彼女は夫がそれを呑む前に毒だといふことを知つたと今では認めてゐる。

もう一人の女は致命的な毒藥を夫に服用させたのを否定してゐるが、シンヂケートの實行者たちの一人が藥を呑ませるのに手をかしたことを認めてゐる「彼は私の夫のスープのなかにそれを入れ、私はたつた百弗の分前しか貰ひませんでした」

さういふ風に貪慾な暴露は進んで行つた。さうしてつひに地方檢事は「シンヂケートによつて犯された殺人が百人以上に達し、我々は表面をひつ掻いただけであるといふことを知つてゐる」といつた。

それから數日後「我々は今シンヂケートが實際數の代りにチフス菌を手に入れようとしてゐるのを發見した」

サミユエル・リカーデ探偵は次のやうな事實を暴露してゐる「我我の入手した情報が眞實ならばランドルーの殺人者も大したものでなくなるであらう、我々はこの連累が實際市を地區に分け、支部を設け、支部から殺死を企んだと信ずる」

警察本部ではもつと情報が入り署名した陳述書の大きな集積がだんだん高くなつて行つた。訊問はアメリカ中の殆ど凡ての都市でなされ、警察の病理部員は增員された。警察は今日ではこの連累の魔手が他の州にまで及んでゐると信じてゐる。西部ではフイラデルフイアから「魔法使ひの醫者」が惚れ藥を提供するといふ廣告についていろいろ聞いた。その藥は或る場合愛情の代りに多くの死を持ち來したのであつた。有名なGメンはこの事件に關心を持つた。何故といつて海は自動的に彼らの勢力範圍にあつた。ジヨセフ・アレナは海で殺された。今實際一つのギヤングが同じ方法を用ひてフイラデルフイアで働いてゐたことを暗示する證據が掘り出された。

ペトリロのシンヂケートは新しい組織であり、多くの會員を誑し、未亡人たちにずつといい條件を與へた。例へば適當な期間をあけた後で二つの犯罪に關聯した未亡人は「新しい」夫を求めにシンヂケートに申出ることが出來た。適當なもの金の入つた衣から彼女は一人、二人の男を選り出し、その男に彼女の注意を集中するのである。彼女はシンヂケートから深山の金を貰ひ、彼女の未來の夫を印象づけるためにその金を使ふのである。

もう一つのはそれ程贅沢が浴かでもなく組織もよく行つてないと警察は考へてゐる。第一のリングは第一のよりずつと小さく、これは第一のシンヂケートの首領の一人が仲間割れして生み出したものである。

この恐るべきビジネスの最も奇怪な特徴の一つは警察が六年間も彼らの所業を發見しなかつたことである。

このリングの存在を發見して加入を拒む何人も脅迫されるか、死で威嚇されるかして加入せしめられる。二人の男は首謀者に不滿で警察へ訴へるといつたばかりに殺されたことが分かつた。

×

この事件を研究してゐるアメリカの心理學者たちは既に多くの興味ある結論を發表した。彼らは非常に深山の夫が殺されてゐるがこの長期にわたつて夫に彼らの愛を殺すやうにと勸められたことは一度もなかつた。

このことは第一に女たちが犯罪の暗示に近づき易いと考へられてゐることを示してゐる。

紫煙（1）

植原路郎

キセルの文字について、煙管の二字を用ひるやうになつたのは、何時の頃か判明しないが、相當流行の全盛期に入つてからのことであらうと考へられる。古くは延世里、希施婁、遠世留、鳩世流など、音をそのまま移して漢字の當字を用ひたものである。支那では吹管、芬吹、烟吹、烟筒、烟筒の類の熟字が使はれてゐる。

用ひられるやうになつたのは、天正の末年で豐臣秀吉の晩年であつて、その形狀は支那もしくは朝鮮のものと大差ない。それを見れば明朝からの傳來物であると察せられる。それ故に煙草渡來後間もなく煙管に依る喫煙の風を知つたわけで、さればこそ、喫煙の流行瞬く間に弘まつて行つたと見るべきであらう。

◇

慶長十一年七月徳川政府は煙草栽培、喫煙趣味に對して嚴重な禁令を發したが、一度この風習に染んだ以上容易に改まるべくもない。更に慶長十七年夏には、煙草の賣り手、買ひ手を見つけ次第兩方の家財を一まとめにして發見者に下附されるといふ大變な法令さへ現はれた。

條々

一、たばこ作る者、町人は五十日、百姓は三十日、自分兵糧にて籠舍たるべき事

◇　◇

八代將軍に至つて禁令の一方便として、煙草の栽培は許されるに至つたのであるが、想へば多年に亙る煙草禁止令は、ここに至つて破れたわけである。

◇　◇

而して、西洋史を繙いて見れば、西暦一五六四年には、英國の海軍少將ジヨン・ハーキンズが、米大陸の煙草を英國に持ち込んで、その栽培法まで就めてゐる。更に本家本元たるスペイン領アメリカ新大陸の一部に於ては、一五七五年といふのに、早くも煙草の流行ものすごく、教會内にてさへ、ひそかに喫煙するといふ珍風景を現出してゐる有樣である。

◇　◇

煙草入れの如きは煙草が流行してから、餘程すぎた貞享、元祿の頃になつて漸く用ひられた。これは煙草を携帶して歩く人が無かつたから自然製作されずにゐたのである。しかし、稀にはこれを持ち歩くものがあつたが、それは貼紙（奉書などの鼻紙）に包んだり、または俺かならば、鼻紙にねぢつたままにして袂などへ入れてゐたのである。西鶴の一代女（貞享五年板）に見ひやりて、供のものに持たせおきし白き奉書包みの煙草とりよせ――とあるのを見ても、その風がわかる。また紙にひねつて包んだものを長いきせるの先に結びつけ小者に荷はして行くさまもあると嬉遊笑覽に見えてゐる。

その後何時頃か明かでないが、漸く紙製の煙草入れが出來たが（多分寶永頃であらう）これは極く粗末なものであつたらしい――或書にその頃の煙草入れは青漆か、水いためか又は吹紙か、墨流しなどの類にて隨分麁相なるものなり――とあるを見ても、推して知るべきである。このやうな紙煙草入れが後に油紙にて作られ、叺形となり、後に族落の形となり、更に發達して煙管筒と共に、結びつけられ、次第に善美をつくして、後年の如き一種の美術品にまで發展せられて行つたのである。

夏の作品集④

陽氣な河への嬉媒（をんな）たち

龍瑛宗

青い中央山脈のふもと、
ここにダイナスのはらわた、
光る流れ、
慾ぶる竹椰樹、
記憶を喪つた十角の家、
輿。
黑い褌子を太腿まで、たくしあげた陽氣な嬉媒たち、
ここに。
裏のある言葉、
裏のある匂ひ、
裏のある青春、
午前七時、
アポロは、蓬車に乗り、
寶篋笠を被り、
華麗島のうへを駈けまわつた。
ジャングルに跨まつた。
紀元前８６６０年に、
笑つた笑ひを笑つた。

南方の夜

澄める月、
椰子のうへにベゼリのごとく爽かにそよぐ。
かかる月夜に、臈たき乙女あり
おもむろに、揚琴をたたく。
君が白き顔は、ギリシャ神話に似たり。
いづこかに「見知らぬ幸福」ありといふ。
乙女よ
思ひを、はるかに寄す。
されど、
あだなる憧れにあらざりしや。
澄める月、椰子のうへにベゼリのごとく爽かにそよぐ。
かかる月夜に臈たき乙女あり
おもむろに、揚琴をたたく。
されど、乙女よ、その音の悵しさ。
―（一四、七、一〇）―

兒童に讀ませたい推薦認定圖書

臺灣圖書館協會

◇推　薦◇

幼き者の旗（氏原大作著）主婦之友社の懸賞募集の當選作。著者は從軍の勇士で戰の餘暇に筆をとり臨戰された二人の幼児を中心に描かれた小說で、可憐な友情と強い母性愛を巧に描寫した戰爭文學の誘導である。兒童は勿論であるが、一般家庭讀後の讀物として恰好のものである（四六判、一五四頁〇・九〇　小公高學年用　主婦之友社）

◇認　定◇

少年愛國者（大木惇夫譯）伊太利のマミチス原作の『クオレ』の中から、イデエアの少年愛國者外八篇の物語を抜萃したもので、正義と愛と不屈の愛國精神が謳かれてゐて、何れも感激に滿ちた作品である。（四六判、一四〇頁〇・九〇　小公高學年用、童話春秋社）

二年生特選童話（北川千代著）讀色い蝶々の話以下二十三篇の短篇童話集で、何れも作者の良心的作品で、子供が樂しみながらいろいろと訓を受ける事が出來る上品な良い童話である。低學年が五六才の子供に話して聞かせるによいと思はれる可憐な物語も多い（四六判、一三五頁〇・七五　小公一學年、童話春秋社）

三銃士（山中峯太郎著）佛蘭西の文豪アレキサンドル・デューマの原作を少年向にまとめたもの、田舍出のダルタニアン少年が、父の親友トレビール司令官を助けて折から開戰された英佛戰爭に陰謀をたくましうするカルヂナール宰相一味と闘ふ凛冽不撓不屈の精神に燃える物語で、筋の變化に富んでゐて少年達に面白く讀まれるであらう（四六判、三五八頁一・五〇　小公高學年用、講談社）

樂聖物語（平井美奈子著）ベートーベン、シューベルト、ショパン、シューマンの四樂聖の生立ちや逸話等が感銘的な筆致で書かれてゐる。それ等の人々の音樂への熱意、精進は、ただに音樂愛好者ばかりでなく、誰にも強い感動を與へると思ふ（四六判、二二二頁一・六〇、女學生用、實業之日本社）

鉛の兵隊（築田たま著）『鉛の兵隊』以下十八篇の童話集である。文章も洗練されて居り、著者の随筆物に見る上品さを、これ等の童話からも感じられる（菊判、一九〇頁、一・〇〇　小公中學年用、中央公論社）

特輯 はがき隨筆

山蒼し

中村哲

海南島の北岸に上陸したとき、ひろびろとした沙漠の感じを除けば海南島は臺灣の風土のやうな感じがした、が、再び、廣東に向ひ高雄の港に近づくにつれて臺灣の山水はなにか見知らぬ感じで迫つて來た。

海南島の堪へたる亜熱の乏しさとちがひ、臺灣の山々には山がすみがたなびき、なにか一つの情趣がただよつてゐた。

かういふ山がすみは北歐などの「山紫」といふ感じのかすみではない。それは「山蒼し」ともいふべきかすみである。かういふかすみは鉛筆畫などにたちこめる山色であらうが、松柏の翠がすくなからず密生してゐることも海南島から還つて來て、始めて知つたことの一つだつた。――筆者は臺北帝大文政學部助教授

臺灣俳句

山本孕江

俳句はその獨特なる詩性によつて文藝的價値が高められる。詩性のない俳句は凡そ砂を嚼むやうなものである此詩性によつて俳句は文藝として確認されてゐるのである。眞の俳句はお金持のお道樂的俳句や高位高官の慰し藝的俳句ではない。又ウワツハツハと阿々大笑ロをついて出る藝句的俳句でもない。ニヤリと北叟笑む諧謔句でもない。吾々の眞劍な生活境から生れる一文藝詩でなければならない。台灣の俳人諸君に新鮮な台灣俳句が高唱されるのも此意味に外ならぬ。われわれが現に此台灣に在つて生活してゐる以上、台灣の素朴風景を謳歌せねばならぬことは當然のことである。そして、そこに內地とは季節的にも人事的にもおのづから異なつた台灣色の濃い俳句が生れて來るべきである。これが所謂台灣俳句なのである。掌にうけて花相思樹の黄はやさし――筆者は俳人

臺灣の語源

劉克明

台灣の語源に就ては色々の說はあるが、前台北帝大總長幣原博士の「もとは蕃社の名前であつた」と云ふ說は根據のある說であると思ふ。それは昔安平附近に「タイヴオアン」と云ふ蕃社があつたので、其の名稱から台員、大員、大寃、台窩と云ふ漢字に宛てられ、遂に「台灣」の名が全島の名稱となるに至つたのであると云ふ。更に和蘭人が來るまでは台灣の名稱がなかつた所から見ても、今の台南市から安平附近に「タイヴオアン」と云ふ蕃人部落があつた事實から考へても、此の「蕃社の名前であつた」說は根據のある說であると思ふ。――筆者は臺北第一師範囑託

南駐在所の元旦

西川榮一

霧取眼の水晶探しに、疲れた足を引ずつて歸つて見ると、圍爐裡には炭が赤々と燃え、幾つかの餅がいい匂ひに燒けてゐた。

幾日かの山歩きに荒れた舌に、目刺しの鹽がしみる。醱酵の酒が温められて、まばたく洋燈の灯に元旦の祝宴の影が動いた。台所では一人の高砂族が、かまどの火を見まもつてゐる。

「私はこの方が」と云つて、若い警官は、ゆで小豆の鍋を引きよせた。

大水窟山が青く冷たく光る影の中に、窓に迫つてくる。海拔一万餘尺、台灣最高地點の駐在所南での今年の元旦の夜である――筆者は旅行家

訂正　前回吉村巨八氏の「はがき隨筆」巨天の星の中二行目「カイブス」は「カノープス」、十二行目「センタルス」は「センタウルス」の誤植に付訂正す

青龍刀

犀星の若さ

▲室生犀星先生このごろ肩が凝つてしやうがない、誰が見てもやりきれんと肩の苦痛を訴へる。先日、あるレヴューガールが突然先生を訪ねてきた。先生もこの小說のファンなのでした、先生もこのレヴューガールには肩が凝るなどといふ野暮を話す機會もなかつたが、彼女の方で『私などから考へると、先生はさぞ肩の凝るお仕事だと考へますわ』と圖星をさされ

▲先生は「全く、ほんたうですよ」その方では「若労ですよ」と逆襲、彼女調子にのつて「では先生、かう遊ばせな、電氣アンマをかけてお樂になるといいわ、失禮ですけどあたし獻上しませうか」

▲これには室生先生まつたく恐縮して「いや、そんな心配はいりませんよ、あなたの手でたとひ十分間でももんでもらへば全然退散ですよ」レヴューガールも先生の言葉に笑ひながら、「先生、まだお若いのネ」

▲これには犀星大いに喜悦して、「僕は青年だよ、誤解しちや困るネ」彼女少し考へてから、「先生まさ〳〵青年に見えるワ」

硬（こは）張（ば）れる肉體が柔（やは）らぐ

なぜ人體は四十前後から硬張るのか？

新らしいゴムの管は、觸つてもシナ〳〵としてゐるが、つかひ古されたゴム管は、彈力性が消へ失せてカサ〳〵して來ます。人體の血管及び細胞組織など總ては同じやうに古くなると柔軟性が乏しくなります。そのため四肢の運動でも、柔かにできなくなりますが、この硬張た肉體を、恰も繩を解す如く柔ぐれば、肉體が若返り身體が輕くなり、疲が少なく活動力が倍加致します。

養命酒をのむと、身體の調子が輕くなり仕事の疲れが寡くなる

強く綯つた繩は棒のやうに固くあります。人體も若いうちは藁の一本一本にひとしく彈力もあり柔やかさもふくまれてゐますが次第に齡を增して四十五十といふ聲を聽く頃から、全身の血管や肉體が硬くなり、どこともなく身體の調子が重くなつてきます。

固く綯れた繩は撚を戻せば直ぐ解れますが人間の身體の硬化した組織は、繩を解すやうに簡單にはゆきません。

ところが、信州特產滋養强壯劑の養命酒を朝夕に召上ると、どなたも、奇妙に身體の調子が輕くなると申されます。養命酒は古來より、品質本位で愛飲家に賞用された品でありまして、ためした方々の口から口に傳へられて來た本邦唯一の家傳品でありますが、養命酒の中に溶込んでゐる高山貴重藥草の精分は硬化した肉體を柔らげ彈力性を强くする作用がありますから、いくら働いても、疲れを知らぬ身體となり、活動力も倍加します。

小瓶壹圓九拾五錢（貳勺入）　大瓶五圓貳拾錢（六勺入）
●全島の專賣局指定商店にあり。

發賣元　臺灣總督府專賣局
釀造元　信州上伊那郡南向村大草　養命酒本舖天龍館
出張所　東京市澁谷區上通四丁目　養命酒本舖出張所　電話澁谷二八四七番　振替東京六八八五五番

無代進呈　貴重

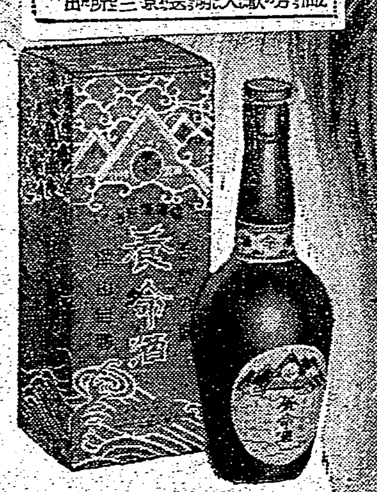

畏し皇后陛下 勇士遺兒へ御菓子下賜
靖國社頭で亡き父と對面の日に

【東京二日發同盟】靖國の社頭に晴れの日に亡き父と無言の對面を遂げる日も後三日に迫る 皇后陛下には全國各小學校六年在學中の戰沒勇士遺兒千三百八十餘名の身の上を思召させ給ひ特に遺兒達に對しお菓子包一箇宛を賜はる旨ありがたき御沙汰あり、關係者一同恐懼申上げたが、四日午前十時兒玉軍事保護院總裁が宮內省に出頭、白根次官より右の御目錄を拜受した上、靖國神社參拜の當日六日午後六時軍人會館に遺兒達一同を集めて御仁慈の御沙汰と共に右の御菓子包を傳達することになつた、尚皇后陛下よりは今後毎年行はれる遺兒參拜の都度同樣恩賜物あらせられる趣で軍人援護會を始め關係者は恐懼感激申上げてゐる

わが手術用自動車 素晴しい成果を收む
バルシヤガル前線で

【海拉爾一日發同盟】今次のノモンハン事件で晴き戰傷勇士の救護に當つたわが陸軍として初めて使用せる手術用自動車の活躍は極めて目覺しいものがあつたこの大掛り手術用自動車は今次事變に始めて、バルシヤガル前線に出動村上隊長、高坂班長指揮の下に救護班として前線重傷者を取扱ひ即座にこれを收容手術して後送し極めて円滑に救護の任務を遂行多大の成果を擧げた

全島少年團の合同野營
山猪湖で二十二日から

全島少年團合同野營は來る二十二日より二十六日まで五日間に亘り台北州七星郡士林街山猪湖に於て全島各少年團健兒約七百名參加の下に實施される事となり長期建設の叫ばれる興亞下に一つに集まり健兒の道に精進し得る嬉しさに次代日本の後繼者たるべき少年達の胸は早くも高鳴つてゐるが同野營の野營長には島田文教局長、副野營長には與名城社會課長があたり、本部附總務、設營、野營部の編成である、參加團體は廿二日午前中に集合し午後一時迄に野營地に到着、設營を行ひ同三時開營式、第二日の廿三日は朝禮、座談、區營火、第三日の二十四日は朝禮、視察分列式並行演習、營火、第四日の二十五日は朝禮、視察分列式、合同演技、友團見學、合同營火等諸行事が行はれ第五日の二十五日は朝禮に次で撤營、同十時に閉營式を擧行し合同野營を閉ぢる豫定となつてゐる

軍人後援會へ 五千圓を寄附
臺灣綿布配給組合から

臺灣綿布配給組合では常務理事星加彥太郎氏を代表として恩賜財團軍人援護會台灣本部に對し金五千円の寄附をなした

淺富大尉告別式
中島部隊長が聲涙共に下る追悼の辭

【海口二日發同盟】七月二十五日○○野戰病院で戰沒した淺富八郎大尉の告別式は南溟の空にそよ風爽かに吹渡る二日午前十一時より海口中山紀念堂において陸軍司令官、兵各部隊長をはじめ、各部隊長、民間有志等多數列席の下に盛大に擧行された、式は部隊從軍僧の讀經に始まり所屬隊長たる中島部隊長の聲涙共に下る追悼の辭あり、各方面よりの弔電披露の後參列者一同の燒香あつて同十一時半嚴肅裡に式を閉ぢた

在伯邦人第二世 萬丈の氣を吐く
學術コンクールに入賞

【東京二日發同盟】南米ブラジルで活躍してゐる邦人第二世が同國政府教育局主催の學術コンクールにブラジル一番の成績を擧げて入賞、在留邦人のため万丈の氣を吐き、早く諸新聞にも報道された旨の快ニユースが在サンパウロ坂根總領事から一日外務省に報告されて來た、この第二世は岡山縣人大野和子（一七）さんと宮山縣人太田正一（一六）君の二人で、共に優勝校たるサンパウロ州立中學校生徒で、和子さんは一年生で歷史の一等に入賞、正一君は三年生で數學の三等に入賞、同校の優勝得点十八点の內四点を獲得したものである、サンパウロ州教育局アデマール・デ・バロス氏は六月一日この二人を他の入賞者十名と共に官邸に招待午餐を倶にし二人の功績を大いに稱揚して居り、サンパウロ總領事館でもこの兩人は日本人の優秀性をはつきりブラジル一般社會にこれを知らしめる機會を與へたと功績を稱讃して二人を表彰し、夫々置時計一個を贈呈した

漁船用重油の値下げ方を要望
基隆で水產業者が結束

【基隆電話】基隆における漁業者間では本島における漁船の燃料たる重油は日石、三菱、ライジングサンの三社により供給され、その價格も大體一罐當り（五ガロン正味）一円二十錢の三社協定に依る値で購入されてゐるが、高雄では去る一月頃から三菱が三錢の値下げを行つてゐるので右に對し基隆における日石、日水の兩販賣店において同樣三錢の値下げ方を要望してをり、寄々協議の上、これが對策を研究してゐたが去る一日に至り前根日水台灣支店長をはじめ基隆における漁業者の代表者八氏らは台北州水產會基隆支會の井內主事とともに台北、日水出張所に集り具體的方法を協議の結果基隆における兩販賣店を通じて日石、日水の兩社に對し一月に遡つて三錢値下げの強硬なる折衝を行ふと同時に今後の購入に際しては購入漁業者は從來通り一先づ一円二十錢の値下支拂をなすが、州水產會基隆支會の手において一罐當り三錢宛を控除した、即ち高雄における三菱供給値の一円十七錢の計算で各販賣店に支拂ひをなして飽くまでも値下げ斷行を迫ることに決つた模樣である、まだ兩社より回答には接しないが漁業者等は兩社が若し値下げしない場合は第二段の構へで目的貫徹に邁進すると息卷いてゐる

伊空軍の精銳機
周回長距離飛行に新記錄
我航研機の記錄を引きはなす

【ローマ一日發同盟】イタリー空軍の誇る精銳機三發裝備の新發單用機は機長トンデイ中佐以下の優秀飛行士四名搭乘、去る二十九日三角コース周回長距離飛行記錄樹立を目差し周回長距離飛行の壯擧に就いたが、その後順調な飛行を續け遂に一万二千九百粁を踏破、周回長距離飛行及び一万粁平均速度に昨年我が航研機が作つた記錄を破つて新世界記錄を樹立、機體搭乘者とも無事一日着陸した、同機の記錄は左の通り

△周回全飛行距離 一万二千九百三十七粁七七
△飛行時間 五十一時間一分五十一秒
△平均時速 二百二十六粁百九十二
△一万粁時速 二百二十六粁九百

因に昨年五月日本航研機が樹立した世界記錄左の通り

△全飛行距離 一万一千六百五十一粁十一
△一万粁時速 百八十六粁九十七

ドイツでも新記錄
一萬粁速度で二二六粁二

【ベルリン一日發同盟】イタリー空軍の長距離飛行記錄樹立が傳へられる折柄一日ルフトハンザ會社のハインケル・エッチ・イー一一六六號機は豫備中尉ロルフ・イスター操縱の下に周回長距離飛行を完了し一万粁速度においてわが航研機の記錄を約二十粁破つて二百二十六粁二の世界新記錄を樹立した、ハインケル機は發動機四基裝備しルフトハンザ航空會社南大西洋橫斷郵便輸送用として特別に製作されたものである、操縱士イスター中尉は曾つてドイツ義勇軍に參加してスペイン戰線に活躍しその功によりヒトラー總統及びフランコ將軍から殊勳章を授けられた優秀操縱士である

滿蒙國境戰線より

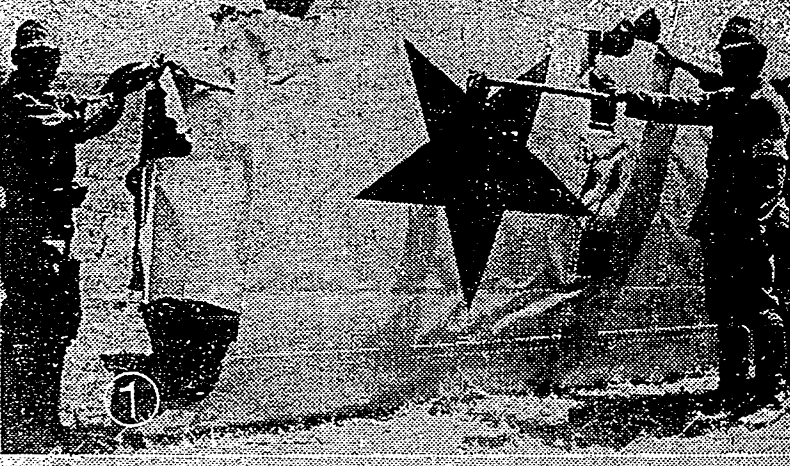

（1）廿五日の戰闘に於て我が對空射擊にもろくも擊墜された敵機SB重爆擊機の翼片（星のソ聯マークの上に落書してゐるところが我軍）（2）高射砲で擊墜した敵のSB重爆擊機のプロペラ及び機關銃を手に喜びの○○部隊勇士（3）我が地上からの猛攻に火達磨となつて落ちゆく越境ソ聯機（陸軍省許可濟）

日本青年教師團
きのふ東京で結成式

【東京二日發同盟】「國土に學べ、大陸に學べ、海洋に學べ」をスローガンに東京全市の若き小學校訓導が主體となり全國十五万の小學青年教師に呼掛ける日本青年教師團の結成式が二日午後二時半から府立第一商業學校において開催された、東京府下團員三千名、中部、西部の各地代表約百名が參集し同團委員大塚忠英氏の開會の辭の後君が代奉唱、青少年學徒に賜りたる勅語の奉讀、宮城遙拜、戰歿將兵並に出征將士への感謝の默禱、大塚委員の結成の辭、同團委員長下塚大作氏及び來賓の祝辭あつて三時閉式文で全員協議會に入り興亞の聖業と青年教師の任務についての意見の交換を行つた、なほ同團は今後の事業として機關紙青年教師の發行、日滿青年教師の親善提携中央に教育文化研究所の設置等を行ひ教育の國策化社會化に邁進することとなつた

東京市で立案
吏員に"子供手當"
一人二圓支給しても月に十萬圓

【東京二日發本社特電】東京市では下級吏員の待遇改善と「產めよ殖せよ」の國策線に沿ひ下級の一石二鳥案として吏員に子供手當を支給する事に決定、立案の上九月の市會にかけ、出來れば來年の三月から實施する意氣込みである、その案は年傭者を除いた月傭者以下に就き調査の上、下級の吏員、傭員で子供一人に對して月額二円の子供手當を支給しようといふのである、子供が三人居れば月額六円の手當が貰へるので子福者の家庭では耳寄りの話であるが、現東京市の大世帶では二万人近い女學校、中學校の先生、電氣局の車掌、運轉手、水道局や土木局の現業員と全部を合すると月傭者以下の該當者が六万人もありこの中から子供のない者、獨身者を除いた子供のある下級吏員がこの恩典に浴する譯でその人數や支給の方法等はまだ決定してゐないが概算月額十万円內外を必要とするので、財政難の東京市にとつては大英斷であり苦勞人の賴母木市長も是非實現させたいと大乘氣である

重慶政府は狼狽
タイ國の大量逮捕が悉く抗戰派なのに

【香港二日發同盟】去る二十八日タイ國首都バンコックにおいて國民黨幹部の大量逮捕が行はれたがその後同地よりの情報に依れば今回逮捕されたものは悉く抗戰派であることが判明し、重慶及び國民黨幹部では狼狽してゐる、元來バンコックは抗戰派の勢力が旺な土地であり、タイ國在住二百万華僑の中には抗戰に共鳴して重慶に貢ぐ意を表する分子が多いので昨年來抗戰派は相當の活躍をなし強迫の活動を續けてゐたものである

國語講師講習會

台北州では國語講習所講師に對し國民精神作興及び夏季教養を目的とする國語講師講習會を開催する、第一部女子は三高女學校に於て來る八月十一日から十八日迄、第二部男子は草山林間學校に於て八月下旬又は九月上旬各八日間に亘り開催の事となつて居り參加員は第一部七十名、第二部八十名の豫定で講師は森田內務部長、堀吉教育課長、林視學官其の他である

勤勞報國隊の學生
北京で炎熱と闘ひ作業を完成

【北京二日發同盟】北京西部八里莊に建設される新市街の道路開拓工事を行ひ大陸に感激の汗を入れた興亞青年勤勞報國隊の學生二千九百名は二日も引續き炎熱と闘ひつつ工事を進めたので豫定地區の作業は殆ど完成、明三日午前仕上げ作業を爲した後同十時半より北京防衛司令官○○部隊長の訓示を受け記念すべき北京の集團作業を終ることになつた、しかして一行はこれより六方面隊に分れ第一方面隊は大原、第二方面隊は濟南、第三方面隊は張家口、第五方面隊は天津に向け五日出發、愈よ大陸各地に分散して大陸認識を深める豫定である

赤松清君が應召
元早大陸上競技の主將

【東京二日發同盟】元早大陸上競技部主將赤松清（現姓安達）君は名譽の應召を受け近く征途に上る

臺北第二高女同窓會の總會

臺北第二高等女學校同窓會では六日（日）午前十時より同校に於て總會を開催する、會員多數の出席を希望すると

基隆同風青年團の通常總會

【基隆電話】基隆同風青年團では去る一日午後八時から同風會館において三宅署長、堀井憲兵分隊長、吉開市教育課長、許同風會長など多數列席して本年度の通常總會を開催十三年度の行事報告があつた後任年度の收支決算報告があつた後任期滿了のため役員を再選した結果團長に黃有水氏の重任となりそれより幹事の指名ついで幹事と評議員の委囑が行はれて同十時半散會した

新事態下の東亞旅行記
テリー氏企圖

【東京二日發同盟】皇軍の保護の下に着々治安を回復して行く大陸はアメリカの旅行家にとつて非常な魅力であるらしく、日本、メキシコ、キユーバ等の旅行記を著はして有名なボストン市のフイリップ・テリーといふ紀行文家は最近一般の要望に答へて新事態下の東亞旅行記を書く事になつたが、眞つ先に困つたのは數年前とはまるで違つてしまつた地圖で、これはアメリカでは手に入らないので、この程國際觀光局宛に最新の東亞地圖を送つてくれと申込んで來た觀光局では聖戰の意義を知らしめるよい機會だと近く然るべきものを選んで發送することとなつた

糜爛性毒ガスの除毒研究で醫博
宇佐美軍醫少佐に

【名古屋二日發同盟】上海特別陸戰隊附軍醫少佐宇佐美正夫氏提出の「皮外塗布に依る糜爛性毒瓦斯除毒に關する研究」の論文が一日名古屋帝大教授會を見事パス、文部當局に學位授與の申請が行はれたが戰爭醫學のため燦々たる光彩を放つてゐる

わが陸上訪獨選手
大木組はミユンヘンで苦戰

【ミユンヘン一日發同盟】我が陸上訪獨選手團はベルリン、スツッガルトの兩競技會を終了後ベルリンに集結各地轉戰の爲め大島大木兩組の編成替へを爲し大島組は矢澤、岡本、小田、山下、金で二日擧行されるハンブルグ競技會に向ひ大木組は田中、前田、宮城、川村、谷口でミユンヘンに到着、一日開催の當地國際競技會に出場した、競技成績は各選手疲勞の爲め低調したが何れも善戰した

百米 一、ネッカーマン（獨） 六、谷口
二百米 一、ネッカーマン（獨） 六、谷口
四百米中障碍 一、マイエル（獨） 四、川村
走高跳 一、ワインコエッツ（獨） 二、田中
棒高跳 一、グロオッナー（獨） 二、前田
百十米高障碍 一、ボルマンス（獨） 二、川村

八幡全川崎を破る
都市對抗野球戰

【東京二日發同盟】都市對抗野球戰は二日より二回戰に這入つたが大陽レーヨン（大阪）對田村驗（庄內）戰は降雨の為め三日に延期となり八幡製鐵（九州）對全川崎（神戶）戰のみ擧行され延長戰の結果九A對八で八幡勝つ

スコア
全川崎 0010050020 8
八幡 4000010031A 9

沖繩の颱風被害はなし

【那覇二日發本社特電】台灣の南部にあつた低氣壓は卅一日夕刻颱風となり發達し八重山地方を襲ひ一日午前六時宮古島に接近次第に發達しつつ沖繩本島に迫りつつあるとの警報に縣民は警戒してゐた處午前九時三十米を最低せられ警戒を要すとの警報發せられたが中心を逸れ東北に進行の形勢を示し二日夜半三十米で二日より天氣晴朗となつた船舶の發着延期を見ただけで被害なし

林田前知事から挨拶電

二日基隆出帆の蓬萊丸にて病氣療養のため內地へ歸着の前新竹州知事林田正治氏より船中無電を以て左の如き挨拶があつた
離臺に際し在任中の御懇情に對し厚く御禮申上ぐ、貴紙を通じ各位に宜敷く

通州事件二周年の追悼會

わが同胞二百餘名が犧牲と化した冀東保安隊の兇手にたほれた通州事件二周年記念日の廿九日、在京の遺族細谷孟子、島田若子、石井節子、松平道子さんは既報の如く今年も午前九時から杉並區高円寺一ノ三三元冀東自治政府長官殷汝耕氏夫人民慧さん宅に集り淚新たな二周年追悼法要を營んだ（寫眞は祭前に向つて右殷夫人、鈴木節子さん祖父直之助氏）

沁縣に治維會
會長には王邦臣氏

【太原一日發同盟】山西共產軍の策動據點たりし沁縣は過日の我が肅正戰に依り徹底的に清掃されたが、三十一日には共匪の惡虐に呻吟してゐた同縣下四十數村の人民代表一千數百名が沁縣に參集し、防共救國、新政權擁護の氣勢を擧げた後、治安維持會結成式を擧行し、會長は王邦臣氏を推し總務、財務、治安の三課を設置して一意東亞新秩序建設に邁進することになつた

金山基隆間の道路修理を
基隆郡民たちが勤勞奉仕

台北州では大屯山產業開發のため昭和九年以降同十三年度まで莫大な經費を投じ淡水、金山、金山基隆間道路を開鑿しこの程全工事の完成を終つたが先般來の豪雨で金山基隆間に破損甚だしく台北州では勤行報國運動の地方事業として地方民の勤勞奉仕に依り過般來之が改修を實施した、基隆郡民は萬里庄附近の河川から玉石を採取し州土木課のトラックに依つてこれを運搬し郡民の奉仕作業に依りこれを破損道路に敷きつめて居り炎熱下をものかは玉の如き汗を流して默々として工事に從事して居る尙淡水郡民は淡水金山間道路の道路樹植栽作業に奉仕しここもと嚴大屯一帶に賴母しい銃後の勤勞奉仕風景を描き出してゐる

洋紙店主の視察團
あす臺南から北上

【台南電話】小川武一氏を團長とする大阪市內の洋紙店主十六名よりなる台灣視察團一行は三日午後一時高雄より來南、市內、安平港等の視察をなし一泊、四日午前九時十分台北へ

定期航空

△內臺定期航空（下り）新竹號は二日午後五時三十五分臺北着、乘客は平野辰二（臺北）外二氏

船だより

大和丸（來航） 船客一同元氣、三日午後三時岸壁着の豫定、三田總督府大總長、山下高雄港務所長、松野米穀課長、成島州代議士、その他知名者多數、北工、嘉中、嘉農その他修學旅行團多數、尙前任事務長志賀勝次氏は社命により下船、後任として由子軍治氏が事務長として乘船した（二日着無電）

けふの天氣

△臺北地方 西の和風晴後驟雨
△北部地方 北西の和風晴後驟雨
△昨日の氣溫 最高 三三・〇 午後四時 最低 二三・五 午前七時（臺北測候所發表）

第三回將兵慰問金領收報告（三）

金百圓也 高雄 陳中和物產株式會社殿
金五拾圓也 祖師廟三保值年爐主頂文山眾等代表者黃炎森殿、黃則榮殿
金參拾圓也 山崎藥殿
金拾圓也 望月恒道殿
金拾圓也 菊竹博愛殿
金壹圓貳拾五錢也 阿部伊三郎殿
金壹圓也 阿部久子殿
金壹圓也 松村ハツ殿
金壹圓也 福山キク殿
金九圓四拾五錢也 草山公學校兒童一同殿
金拾圓也 內譯（敬稱略）三、〇〇吉島 一、〇〇宛 堀谷、妹尾、福本、眞田、中村、有馬、笠原
金參圓也 虎尾 積水克子殿
金拾圓也 臺南州下淡田正次郎殿
金拾壹圓也 內譯（敬稱略）三、〇〇官崎、渡邊數唯助 二、〇〇宛 中山文男、中村熊一、林亥之吉、佐藤弘兒
金拾圓也 基隆 河合晉治殿
金拾圓也 同 河合子供一同殿
金貳拾圓也 同 宇田紫殿
金拾圓也 大阪商船會社福建丸皆
金拾五圓也 通信局機關部一同殿
金五圓也 基隆雙溪庄マッサージ術營業組合員一同殿
金六圓五拾錢也 基隆雙溪庄第二十保保甲役員殿
內譯（敬稱略）一、〇〇林洪、五〇宛 葉信旺、吳鬱昌、林旺、郭璞祭、林玉振、謝明元、富力、劉石鳳
金八圓也 基隆市觀音町第二十保保民有志殿
內譯（敬稱略）五〇宛 劉福勝、吳金樹、林德旺、陳生連、王旺、黃田發、江順來、潘水釣、曾進、劉寶榮、盧萬水
金四圓也 基隆市壽町第二十保內保店商者殿
金百円也 森永製菓臺灣販賣株式會社殿
金百圓也 森永製菓臺灣販賣株式會社從業員一同殿
金五拾圓也 藤井治郎殿
金六圓貳拾錢也 七星郡內湖庄茶業保甲聯合會殿
小計金 六百壹圓四拾錢也
累計金 五萬五百九拾八圓五拾八錢也
臺灣日日新報社

臺灣總督府屬 鈴木道夫儀 公務ヲ帶ビ上京中ノ處病氣ノ爲七月二十四日死亡致候間此段生前辱知諸彥ニ謹告仕候
追而葬儀ハ八月□日午後三時ヨリ東門町曹洞宗別院ニ於テ相營ミ申候
昭和十四年八月三日 臺北市兒玉町四ノ五
妻 親 戚 總代 代 友人代
鈴木清 中島貫吉 上野幸一 藤田力之助 石川定藏 成岡喜俊壽

青春野球日記 ロッパの子守唄
我等が若人の乾盃を擧げよ!! この意氣!! この覇氣!!
東寶映畫超特作
古川緑波 悅ちやん 主演
高田稔 霧立のぼる 月田一郎 佐伯秀男 主演
演出 渡邊邦男
演出 齋藤寅次郎
八月三日より一週間 大世界館

筆本家庭劇團
連日滿員御禮申上ます
本日より『涼味滿點』『探偵劇』
新狂言 上演 女賊變化
八月三日 午後六時半より
榮座

三日より四日間 20せん
結婚天氣圖 松竹大船特作 菊池寛原作 佐分利信 桑野通子 主演
樺太の小判 京都特作 川浪良太郎 久松三津枝 主演
第二世界館

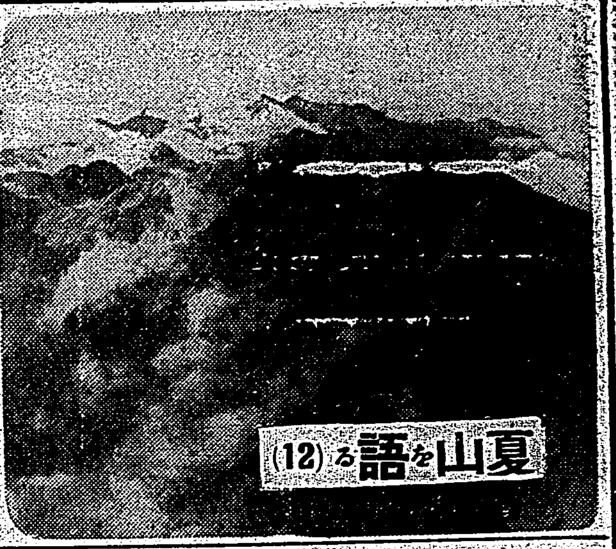

田邊、臺灣に於ける山の氣象觀測所としては阿里山の萬歲山で昭和八年四月以來又大屯山山頂で昭和十二年一月以來仕事をやつて居りますが、山の氣象は地上と違つて變化が急で平地では晴から急に曇になり、段々雨空になつて本降りとなると云ふやうにその間に時間的の經過がありますが、山上では二、三時間の內に天候が急變することは珍らしくなく、今まで快晴であつた空が急に雲霧消然と來、しばらくして再びからつと晴れ上ると云ふ樣に一般に雲の去來が急で殊に高度に於きましては夏山の氣象現象は快晴にしろ雨にしろ又雷雨や霧にしてもいづれもはつきりして居て一度雨となれば非常な豪雨となり、霧がかかれば咫尺を辨じないと云ふやうに或は朝など午前中快晴であつた空が午後になると積亂雲が急に發達して大雷雨となるやうにこれらは何れも夏の登山は氣溫も高く水蒸氣が多い所へ、山地では山腹を昇る氣流が盛になるので變化が激しいものと思はれます、臺灣の夏山で第一に問題になるのは颱風でありまして本島に於ては七、八の兩月が颱風のシーズンで南洋のパラオやガム島附近で發生した颱風は西乃至北西に進んで臺灣に上陸したり、或は附近を通過して惡天候となりその通過路にもよりまして多少本島の南北で天氣樣相を異にしますが颱風が發生して漸次西へ動き出しますと大屯山頂では東風が強くなつて雲氣は澄み渡つて參りますが、颱風の中心が段々接近して臺灣東岸へ迫りますと快晴の空も忽ち雲の去來頻繁となつて暴風雨になります次に颱風はかなりの雨を持つて居りまして臺灣に上陸する場合にはこれは暴風雨になりますので問題ではありませんが石垣島からアジンコートの方面へ拔ける場合がよくあつてこの樣な時には臺灣南部では非常な豪雨となり中央山脈の南西側阿里山一帶或は高雄州の山地などでは非常に特殊のある豪雨を見るものでありまして逆に颱風がバシー海峽を西へ進むやうな時には臺灣北部の東側では著しいと思はれます、一般に臺灣の雨は元來熱帶性の勢の強い所へ持つて來て島が海洋中に丁度屏風の樣に立つて居りますので、低氣壓や颱風のために吹き込んで來る氣流

【主催】臺灣山岳會
【出席者】司會中澤理事、堀川、大江、齋藤、伊藤、出口(以上理事)前島、小島、小平、藤田、米田、下澤、新井、宮田、及川(以上幹事)田邊、小笠原、廣森、津野、內保氏

なつてこのやうな雨で一番強かつたのは明治四十四年八月三十一日に阿里山の觀測所で一日の內に千二三十四粍降つた事がありますが、丁度東京の一年餘の水量にもなつたやうなものでありまして日本では一日の內に降つた雨としては記錄的なものであります、又颱風と低氣壓ではその構造がかなり違ひますので勢ひ山の氣象にも違ひがあるわけでありまして地上では雨がかなり激しいのに山の上では快晴の好日和といふやうに阿里山や新高山では雲も下の方に雲海を眺められまして此の雲海は大概數千米位の所に多く出來るものであります、颱風が非常に高さに達しまして六、七千米以上に及び富士山位の高度迄が四千米位でも風雨が烈しく殊に颱風の中心が附近を通過するやうな時には非常に強い風を觀測して居ります、臺灣の夏山は大體に於て好日和といふわけで颱風も低氣壓もなく平穩な日は先づ晴日和が多いやうです、臺北で見て居りまして大屯山頂を觀望の發現する時刻や位置が一定して居りまして大屯山突や皮膚方面或は新店方面と色々にありますが此の好晴の日に起る臺北附近の熱雷は中央山脈のそれのやうに物は強くなく、範圍は比較的狹いけれども不連續線が本島を通過する時起る雷雨は時に猛烈なのがあつて、全島に亙つて範圍の廣い雷雨を現出することがあります

新鋭の飛躍に期待(下)
殊勝!金村、屋久の參加
臺比對抗水上豫選迫る

女子の部

◇…自由形 五〇米は台北の對所構目たい松島佳、佐々木(中女)江間(北一女)等が台灣記錄の更新するか否かの興味は相當深いが此處にも新進佐々木?と思はれ文字通りの一騎打と見られる、百米は全台灣遊泳大會を開く事十四回になり競泳界の歷史も相當と言へる、其の間に於ての此種の對抗としては古くは江添(高女)田中(第一女)松宮(北一女)服岡(北一女)等と其の年々により一頭角を拔いた選手に蒙遜があり、近くは八城(高女)田中(中女)小山(北一女)の三巴の時代もあつたが、本年度の此部目程、量的にも質的にも揃つた事は空前と斷言出來る、松井(北一女)松島佳、佐々木、近藤(中女)野上(高雄女)と凄いただけでも台北の候補が八名、然も最低一分二三秒の者ばかりである、七水路の東門町水泳場での決勝レースでは此內の一人は必ず見る事が出來ぬ選み方で、此記事を書き乍ら之を思へば手も震へる程である レースになれば強い松井(北一女)の一着は先づ動かぬと見られるが二着以下は豫想を許さぬ有樣で、寸刻を入れぬゴールインは滿場を醉はすであらう。從つて新進中の進なりと勝ち拔くは最大の成果であつても此處から割込む事は六づかしいと思はれる

◇…四百米 松井(北一女)吉富(北一女)木原、松島晴、近藤(中女)野上(高雄女)桜原(北一女)者に山本(中女)の候補永井(北一女)が目星い所であるが、之が好調と益々圓熟した松井の一着は動かぬ所で、吉富、野上で一着を爭ひ其の他で四着を競ふのではあるまいか、此種目では山本、服原、永井等の新進選が先組軍を向ふに廻しての一戰に期待出來ると思ふ

◇…平泳 後藤、和田、牟田と三人の北一女が獨占の形勢をなして居る。事實之だけの平泳は日本的の立場から見ても立派なもので、相當競り合はあつても後藤、和田、牟田の順でゴールするのが正しく見る所であらう、宮川(北一女)服部(中女)の四着爭ひとなり、後藤の調子次第では台灣記錄の更新も期待出來る

◇…背泳 比較的女子背泳のNO1ザダ現在の声を聞くに反し 大久保(中女)引退、丸山(中女)の實力で極めて悲觀的觀され、丁度男子の平泳と同樣の立場に見られて居たのを、台灣女子背泳危しと見て、功成り、名遂げ第一線より引いたかと思はれた金村(北一女)屋久(高雄女)の出場は「流石は東海の女性」と感歎し、時局柄其の心掛けの程を偲ばれて嬉しい限りである、背泳つた杯柄の言葉通り金村、屋久の調子は相當以上に好調で、此二人に配するに最近めきめきの好調を示して居る高岸(中女)の現役の三者が覇を爭ふが豫斷は許されぬが屋久に幾分の分があるのではあるまいか、此所にも新進と古豪のレースが見られる譯で、四着は松久(北一女)桐林(中女)吉成(北一女)の爭ふ所となろうが吉成に一日の長があるのではあるまいか

◇…豫想は大體以上の通りであるが、例年に見られぬ白熱戰が隨所に見る事が出來、どの種目一つとして興味の引かぬ種目がないと云つてよい、尚第二日目の番組中の飛込競技は未だ普及されて居ないのに鑑み、特に台北第一中學校生徒の飛込選手の出場を得て公開競技として一般同好者への普及と刺戟を計る事になつて居る

東京大學野球聯盟に
斷乎肅正のメス
文部省で實情を檢討中

【東京二日發本社特電】戰時下の學生スポーツ刷新に就いて文部省ではこれまで兎角の問題を投げた東京大學野球聯盟に對し今秋のシーズンまでに斷乎たる肅正のメスを入れるべく同省で具體案を練つて居るがリーグ肅正の根本方針としては一回戰か二回戰かの如き問題に拘泥せず學生競技は團體訓練を行ふもので觀衆に見せるための競技ではない、從つて學生の競技は自守自立的なものでありその競技費用を入場料その他の收入に仰ぐ興行類似の事は斷じて許さないと云ふ原則の上に六大學リーグ戰の實情を檢討中で文部省が今週までに六大學に對し入場料徵收禁止その他の禁止事項を通牒する事は最早や必至とされるに至つた、これ以外に同省首腦部間における研究題目は大體次の如し

一、學生野球の選手權大會組織―六大學野球のみがリーグ組織である事はその興行性を強化する原因であるから六大學リーグを解體しこの大會組織の發達を助長すべきである

二、明治神宮野球場使用の可否―學生らしき對抗精神養成のためにも對校試合は各自の校庭を使用させ入場料徵收は絕對に禁止する

三、ラヂオ放送の禁止

四、選手制度及び選手生活の自肅自戒の徹底化―現在は選手の學業成績及び操行は選手引拔の惡弊のため放任されて居るのでこの點各大學の反省を要望す

五、ウイーク・デーの試合嚴禁

これらの禁止事項を文部省に於ては具體化し六大學リーグの興行性と娛樂性を徹底的に芟除すべきとして居る、右に就き東京大學野球聯盟會長平沼亮三氏は語る

文部省が本當にそんな案を持つて居るとすれば今日本全國にこれだけ普及し國民體育向上の基になつて來た野球をさう取締つて良いか惡いかは考へる人が考へれば判る、一回戰も問題になつて居るやうだが時間があれば二回でも三回でもやつた方が良い

三井優勝す
臺北實業軟式野球

台北市內實業團軟式野球大會の決勝戰三井對臺拓の試合は三十日午前九時より台銀球場に於て擧行されたが八對一のスコアにて三井側が優勝し優勝旗及優勝カップを獲得した

三井(先)	2	2	1	1	0	1	0	0	1	―8
臺拓	0	0	1	0	0	0	0	0	0	―1

臺北水上豫選順序

來る五、六の兩日台北市東門町市營プールに於て開催される第十四回全台灣水上競技選手權大會兼第六回台比對抗水上競技台灣豫選會の競技順序は左の如くである

第一日(八月五日)

	米	種目		回	開始時分
男子	四〇〇	自由形	準決勝	2	一、三〇
男子	一〇〇	自由形	準決勝	2	一、五〇
女子	一〇〇	自由形	準決勝	2	二、〇五
男子	一〇〇	背泳	準決勝	2	二、一五
女子	一〇〇	背泳	準決勝	2	二、二五
男子	一〇〇	平泳	準決勝	2	二、三五
女子	一〇〇	平泳	準決勝	2	三、〇〇
男子	八〇〇	自由形	準決勝	2	三、二〇
女子	四〇〇	自由形	準決勝	2	三、五〇
男子	一〇〇	自由形	準決勝	2	四、一〇
女子	五〇	自由形	準決勝	2	四、三〇
男子	二〇〇	背泳	準決勝	2	四、三五
女子	五〇	背泳	準決勝	2	四、四五
男子	二〇〇	平泳	準決勝	2	五、〇〇
女子	二〇〇	平泳	準決勝	2	五、〇〇
男子	八〇〇	繼泳	決勝		五、二〇
女子	二〇〇	繼泳	決勝		五、四〇

第二日(八月六日)

	米	種目		開始時分
男子	八〇〇	自由形	決勝	一〇、三〇
女子	一〇〇	自由形	決勝	一〇、五〇
男子	一〇〇	自由形	決勝	一一、〇〇
男子	一〇〇	背泳	決勝	一一、一〇
女子	一〇〇	背泳	決勝	一一、二〇
男子	一〇〇	平泳	決勝	一一、三〇
女子	一〇〇	平泳	決勝	一一、四〇
男子	四〇〇	自由形	決勝	一、〇〇
女子	四〇〇	自由形	決勝	一、一五
男子	一〇〇	自由形	決勝	一、三〇
女子	五〇	自由形	決勝	一、四〇
男子	二〇〇	平泳	決勝	一、四五
女子	一〇〇	平泳	決勝	一、五五
男子	二〇〇	背泳	決勝	二、〇五
女子	五〇	背泳	決勝	二、一五
男子	二〇〇	繼泳	決勝	二、二五
公開男子		高飛込	決勝	二、三五
公開男子		板飛込	決勝	
女子	二〇〇	混繼泳	決勝	三、一〇
男子	三〇〇	混繼泳	決勝	三、三〇

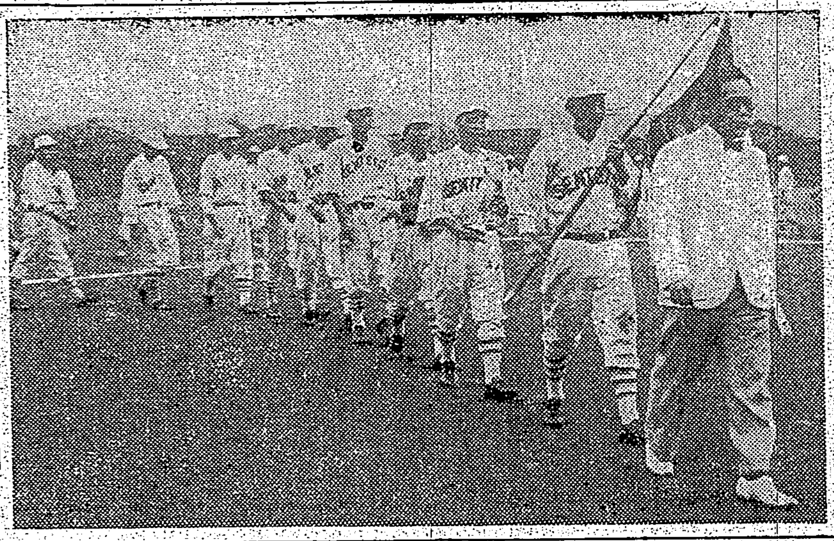
第十三回全國都市對抗野球大會は七月二十八日から三日間早大戶塚球場で開催された、寫眞はその入場式

本社主催 日本棋院

高段者對抗碁戰
第一次戰 西組第一合手

二目出込 全六段 小野田千代太郎
先番 三段 田中三七一

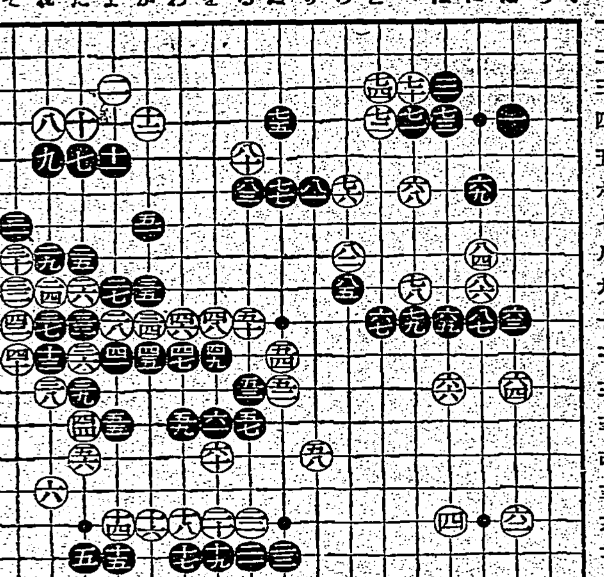

【第一局の八】
○七六 ち六 ●七七 ぬ四
○七八 へ十 ●七九 へ十
○八〇 る五 ●八一 り六
○八二 る八 ●八三 ら六
○八四 に八 ●八五 ち九
○八六 に九 ●八七 に十
持時間各九時間(一分以內切捨)
消費 黑 一時間 白 一時間

白巧に右邊に侵入
盤(わた)る手が在ても盤(わた)れぬ處

評解 七段 木谷實

◇白七六の「トツ」は、黑「ろノ五」の「ヘネ」に備へつつ、次に七八の引かけから、進んで八四の長驅を狙つてゐる、黑七七の受けは當然、これを以て白「ほの八」に圍ひ、白から七七にポーシされると、次に黑「ぞノ五」と逃げ出しても、白「わノ六」で左右の黑が攫みの形となつて、非常な苦境に陷る

◇白八二とトンで此處を強化して置かねば、八四とトビ込む手が危險で打てない、それには先づ八十とノゾいてから、八二とトブのが、所謂調子である

木谷七段評 黑八一は寧ろ「ぬノ五」にツグ方が味がいい白は矢張り八二にトブ位のものであるから、黑「ぬノ八」にトンで打つつまり斯う打つ方が、譜の八一、八三と打つに比して、味もいいし、白八四に次いで黑八五とコスミツケた場合にも、效果的である

◇右の評に使はれてゐる「味」と云ふ言葉、これを具體的に說明すると、味とか含みとか云はれるが、結局は現在直ちに表面に現はれる手段ではないが、將來こんな手段が生ずるのではないかと云ふ位の、漠然とした意味である 換言すれば手段の可能的形態を指して云ふ術語である、因ち「味が惡い」と云へば、將來手段が起り易い事を意味し「味がいい」とはその反對

◇黑八一とツキ、白八二とトンだのは、これを「こノ七」にノビるのでは、重い形であり働きに乏しい、次に白から八四と侵入される事は、あまりに明白であるが、さりとて黑は八三を要點に付し、白に「をノ七」とケイマされては堪らない

木谷七段解說 白八四は狼ての狙ひであつて、次に黑もし「ほノ七」にコスミ出して來れば、白八六黑八七白「へノ八」と打つ作戰である

白八六黑八七が利いて居る處であるから、黑は上下の連絡を計るとすれば「ろノ八」にケイマする外はない、が、しかしそれは白「はノ七」黑「ろノ七」白「はノ六」黑「ろノ六」白「はノ五」黑「ろノ五」となつて黑の實利的損失は少なからざるものがある、だから黑としては万一の場合を除いた出來得る範圍內に於て、右邊の一群は別の行動を取つて渡くことを考へねばならぬ譯である、その意味に於て打たれた黑八五のコスミツケは、好手と云ふことが出來る

◇ワタる手が在つてもワタれぬは相當に辛い事である、そこで黑は八五とコスミツケてこの石を後ぶんとしたが、果して黑は「ろノ八」のワタリを打たずに濟んだであらうか?

全島中等校庭球
降雨で延期
八月二十六、七日開催

全島中等學校庭球大會は八月五、六の兩日台南市に於て開催される豫定のところ天候の都合により八月二十六、二十七の兩日に延期された

水泳講習會
二期開始

台北市體協主催水泳講習會は既報の如く七月十二日、多大の成果を收めてゐるが、七月十七日開始の第一期講習會を一日を以て終り三日より第二期開始の事になつてゐるから參加希望者で未申込者は三日午後二時半までに第一高等學校水泳場に係員に申出られ度しと講習料一円二十錢、保護者よりの申出でを必要とする

嘉中出發

台灣を代表して全國中等學校優勝野球大會に出場する嘉義中學校選手一行は二日午後二時の途についた

遞信部內の
軟式野球大會

遞信部內軟式野球大會は八月一日午後二時半より高等商業校庭で開始されたが參加チームは二十二團で其參加人員は四百名の多數である、第一次戰の決定した番組は左記の通り

八月一日 營繕―水力 計理―郵便 調度―無線C 文書―倉庫
八月二日 監察―主計 貯金―無線 電信―工務 保險―航空
八月三日 海事―修C 放送―振替 電氣―保險

林君優勝す
陳選手が二位
關東プロ・ゴルフ

關東プロ・ゴルフ選手權決勝(36ホール)は廿八日午前九時半から霞ケ關コースで擧行、林は非常な好調で午前は2アップ、午後は陳よく追つて一番でオール・スクエアとしたが林ロング・パットを入れて再び引離し優勝した

林(東京)3―1陳(武藏野)

パー	アウト	4 4 4 3 5 4 3 5 5
	イン	3 4 5 4 5 4 3 4 5
林 前	アウト	4 4 4 5 3 5 4 3 3
	イン	4 4 4 4 2 4 5 3 3
林 後	アウト	[illegible]
	イン	[illegible]
陳 前	アウト	[illegible]
	イン	[illegible]
陳 後	アウト	[illegible]
	イン	[illegible]

◇陳はドライバーがフツクして不利なスタートを切つたが林は眼で正確なショットを示し午前の八、九番を連續イーグルを出す驚異的プレーでアウト2アップとしたが陳は午後二番でオール・スクエアとしたが忽ち林は四、七番二四間のパットを決めて陳の反擊を阻み十二番陳がチップ・ショットのミスでダウンをして大勢を決した、林はドライバーのミスもなくセコンド・ショットはピンに寄り殊にパットのタッチが極めてよくしばしばロング・パットを入れ先進陳を凌ぐ好プレーを示した

臺日漢詩壇
讀者 魏清德 選

日華事變兩週年感賦　詹昭河
回頭非壁兩週年。但願東亞建設全。默禱陣亡諸將士。英魂長護國威宣。

夏夜讀書　鄭雲程
世事何營々。不知夏日永。宵來明月生。庭梧散清影。獨坐閱陳篇。雄心發深省。因循去若馳。磨礪就新猛。廢興際有常。夕陽常自警。何時遂所懷。一試波長鯨。

裁剪樂詩、自饒英氣
蒲劍　張春華
葉々尖鋒似劍鋩。高懸端午去災殃。菖蒲尚武邦皆一。旗艾家家亦並張。

○　劉添貴
昆吾鋭英鋒。

○　鄭廣秋
春到新茅出野塘。夏抽綠葉吐鋒鋩。端陽插汝除邪氣。四似鋒鋩。

葉尖鋒利亞干將。製扇還堪引爽涼。爲中靈均兼尚武。艾旗同插節端陽。

○　葉甘貞
叢出菖々帶紫瑩。雨餘新潑露鋒鋩。懸來端午蛟龍斬。無異逢門賜上方。

○　林幸源
風和日麗正端陽。處々人家艾葉張。藉汝除邪兼斬佞。森然似劍吐光芒。

○　鄭雄番
是眞犀利眾奇倉。業々連如百練鋼。合使文人來執鋭。非常時節又端陽。

○　劉招興

春宵酒樓席上　余萬森
藻比詩泮數尺長。騰々虎氣吐光芒。不須更世蒙龍掛。鬼魅遙看盡退藏。
清秀樓頭共擧杯。繁絃促柱又重催。最欣良夜逢知己。話到蟾光入座來。

次韻　余月清
良宵知己共傾杯。詩未成時興早催。共說奇山風景好。捲簾一笑送青來。

○　蘇木德
花滿筵前酒滿杯。唱酬詩興爲誰催。不須邀月成三酌。三五良朋踐約來。

○　蔡榮泰
良朋座上共傳杯。杯到旋傾不待催。笑我心中無妒久。玉人勸酒却頻來。

○　半痴生
半痴半想暫停杯。紅袖殷勤莫我催。一樣酒人顏色好。清詞麗句上箋來。

贈覓文治君　林漢國
記從把臂把清芬。聽說春々識所聞。書法能眞兼隸意。姿容似鶴立芝群。千戈大陸師揚武。尋盟高箸友會文。市隱台江連一月。寄來相語話斜曛。

堀部安兵衛 (10)
一龍齋貞山演
矢島健三畫

敵討ち(二)

爺「太郎左衛門どーん、太郎左衛門どーん」
之も隣家の百姓呼び起されて、
太「何だ〳〵……ヤア爺さん良い月だつて、爺さん婆さん、表へ打坐つて月見をして居ねえでもよささうなもんだ、人をよんで何か用でもあるかい」
爺「マアそこを見、下せえ」
太「ナニ、ウヤア是は、大變だ……」
また坐つちまつた。
爺「久右衛門どん〳〵」
久右衛門といふ百姓、出て來て
久「何だ、マア皆そんな所へ坐り込んで月見か」
爺「それを見て下せえ」
久「エヽ何だ……ヤア、これは大變だ」
と來る者も〳〵皆ベタ〳〵坐り込んでしまつた、その中に漸く名主へ是を知らせる、かれこれする程に夜が明ける、代官所へ訴へたから御檢視役人が來て一通り調べがあつたが、固より喜助は首が二つあつても足りないといふ無謀漢であるから死骸は取捨て、安之助はその場を去らず父の仇討ちをいたしたる段天晴なりと御賞めに預かり、青緡五貫文を下し置かれた尤も昔の青緡五貫文といへば立派なもので、さて孤兒となつた安之助は別に引取人もない、ところで代官所から村內の世話のない者に限つて望みの者に遣はすといふ沙汰があると、丁度隣の爺さん婆さんが子供がない、願つて出てこの安之助を貰つて來て夫婦大喜び、
爺「この年になつてモウ子供は出來ず心細く思つて居たら、マアこんな立派な子を貰つて有難えことだ。安坊や、今までのやうに小父さん小母さんでは可かない、阿父さん阿母さんと言ふんだよ、どうも大層な子を貰つちまつた、ナア婆アさん、どんな事があつてもこの倅が居れば確なものだ、十歳や十一で親の敵討ちをするなんてえものが、またとあるもんぢやアねえ、大したもんだ、安坊や、今度の阿父さんの敵討ちもして呉れなよ」
それぢやア自分が變死をしなければなりません。
安「お爺さん、私はお前のとこの子になるのはいやだ」
爺「いやちやア、困るちやアねえか」
安「デモいやだ、百姓になるのがいやだ、越後の新發田へ行けば叔父さんが武士に仕立ててやると仰しやつたから新發田へ行つて武士になる、お前のとこの子になるのはいやだよ」
爺「オヤ〳〵、矢張り婆アさん仕方がねえものだな、種が違ふんだ上百姓種ちやアねえ、武士種だ」
それからこの事を代官所へ訴へると當人の隨意といふ沙汰、兎も角マア一應固つた緣もあるから、例の爺さん婆さんが親切に着物一枚を與へ、それからそれへと聞き傳へて村內の者が餞別の金子を與れ、伊勢詣りの姿で兩親の白骨を名號びに例の印紀を大切に持つて信州善光寺の片辺、村內を一廻り廻つて、長々の御厄介、有難う存じますと、暇乞ひをして、それから道を尋ね〳〵、越後の新發田へ參つて聞くとすぐに分り、二の曲輪五百石取の中山安左衛門の御小屋、最と立派な構へ、玄關へ立つて、
安「頼みます」
○「ドーレ」
取次に出て來たのは文助といふ男、胡散しいから玄關へ飛び出すや否や、ふけて御挨拶をして、
文「何方樣でございます」
安之「ヘエ……オヤ日外叔父さんが善光寺御參詣の時、角の立場で悶着を起した悴奇だね」
文「ナニ悴奇……」
ヒョイと顏を擧げて見ると伊勢詣りの小僧だ。

日本大學藝術科學園
◇專門部・創作科・宣傳藝術科・演劇科
俳優科・映畫科・寫眞科・商工美術科
美術科・音樂科
◇中學四年修了ハ入學ノ便アリ・女子入學許可
◇編入試驗―九月八日
東京・板橋區・江古田

ひげ剃り後に
一滴爽快!お肌をヒキシメ、カミソリ負けを防ぎ・健康肌をつくる
レートフード
優秀水クリーム
白色・肌色
父のヒゲ剃り後に
母の床しい身嗜みに
兄の出動前に
姉の健全身嗜みに
妹の健康整容に